



PREFEITURA MUNICIPAL DE NOVO MUNDO – MT

01.614.517/0001-33

EDITAL DE LICITAÇÃO

PROCESSO ADMINISTRATIVO Nº060/2024

CONCORRÊNCIA ELETRÔNICA Nº 010/2024

A PREFEITURA MUNICIPAL DE NOVO MUNDO, sediada na Rua Nunes Freire, nº 12, Alto da Bela Vista, CEP 78.528.000, através da Comissão de Contratação designada pela Portaria nº 246/2024 de 10 de outubro de 2024, torna público para conhecimentos de interessados que realizará a Licitação, na modalidade CONCORRÊNCIA, POR MENOR PREÇO GLOBAL, na forma ELETRÔNICA, COM TRATAMENTO FAVORECIDO E DIFERENCIADO A MICROEMPRESAS (ME) E EMPRESAS DE PEQUENO PORTE (EPP), nos termos da Lei nº 14.133, Decreto Municipal 86/2023 de 06 de dezembro de 2023, Lei 14.133 de 1º de abril de 2021, Lei Complementar nº 123/2006, Lei Complementar nº 147/2024 e demais legislação aplicável e, ainda, de acordo com as condições estabelecidas neste Edital.

O instrumento convocatório e todos os elementos integrantes encontram-se disponíveis, para conhecimento e retirada, no endereço eletrônico; www.bll.org.br e www.novomundo.mt.gov.br.

A sessão inaugural dar-se-á por meio do sistema eletrônico, na data e horário, conforme abaixo:

Recebimento das Propostas: A partir do dia 13/11/2024

Do encerramento das Propostas: Dia 29/11/2024 às 08h. (Horário de Brasília - DF)

Abertura para Análise da Propostas: 29/11/2024 às 08:30h. (Horário de Brasília - DF)

Início da Sessão de Disputa: Dia 29/11/2024 às 09h. (Horário Brasília-DF).

Endereço Eletrônico: www.bll.org.br - Bolsa de Licitações do Brasil – BLL

Modo de Disputa: **ABERTO**

Não havendo expediente, ou ocorrendo qualquer fato superveniente que impeça a abertura do certame na data marcada, a sessão pública será transferida para uma data posterior, mediante comunicação do Agente de Contratação aos licitantes.

1. DO OBJETO

1.1. O objeto da presente licitação é a Contratação, sob regime de empreitada por menor preço global de empresa especializada para **CONTRATAÇÃO DE EMPRESA ESPECIALIZADA PARA A REFORMA DA QUADRA DE AREIA DO CRAS, NO MUNICÍPIO DE NOVO MUNDO/ MT.**, incluído o material e a mão de obra, conforme condições e exigências estabelecidas neste Edital e seus anexos.

2. DOTAÇÃO ORÇAMENTÁRIA

2.1. As despesas decorrentes da execução dos serviços, objetos desta Licitação ocorrerão à conta da seguinte dotação orçamentária:

Fonte de recurso: 1500000000 – Recursos não Vinculados de Impostos.



PREFEITURA MUNICIPAL DE NOVO MUNDO – MT

01.614.517/0001-33

Reduzido	Órgão	Unidade	Função	Subfunção	Programa	Projeto / Atividade	Elemento
0334	05	007	27	813	0007	1086	4490.51

3. DA PARTICIPAÇÃO NA LICITAÇÃO

- 3.1. Poderão participar desta Concorrência empresas interessadas que atenderem a todas as exigências constantes neste Edital e seus Anexos e cuja atividade empresarial abranja o objeto desta Licitação, desde que previamente credenciada no sistema eletrônico (www.bll.org.br)
- 3.2. O licitante responsabiliza-se exclusiva e formalmente pelas transações efetuadas em seu nome, assume como firmes e verdadeiras suas propostas e seus lances, inclusive os atos praticados diretamente ou por seu representante, excluída a responsabilidade do provedor do sistema ou do órgão ou entidade promotora da licitação por eventuais danos decorrentes de uso indevido das credenciais de acesso, ainda que por terceiros.
- 3.3. É de responsabilidade do cadastrado conferir a exatidão dos seus dados cadastrais nos Sistemas relacionados no item anterior e mantê-los atualizados junto aos órgãos responsáveis pela informação, devendo proceder, imediatamente, à correção ou à alteração dos registros tão logo identifique incorreção ou aqueles se tornem desatualizados.
- 3.4. A não observância do disposto no item anterior poderá ensejar desclassificação no momento da habilitação.
- 3.5. Para fins de comprovação da condição de Microempresa ou Empresa de Pequeno Porte, assim definidas no Artigo 3º da Lei Complementar 123/2006, as licitantes apresentarão **Certidão Simplificada da Junta Comercial**, emitida a menos de 90 (noventa) dias da data de abertura das propostas deste edital.

3.6. Não poderão disputar esta licitação:

- 3.6.1. Aquele que não atenda às condições deste Edital e seus anexos;
- 3.6.2. Autor do anteprojeto, do projeto básico ou do projeto executivo, pessoa física ou jurídica, quando a licitação versar sobre serviços ou fornecimento de bens a ele relacionados;
- 3.6.3. Empresa, isoladamente ou em consórcio, responsável pela elaboração do projeto básico ou do projeto executivo, ou empresa da qual o autor do projeto seja dirigente, gerente, controlador, acionista ou detentor de mais de 5% (cinco por cento) do capital com direito a voto, responsável técnico ou subcontratado, quando a licitação versar sobre serviços ou fornecimento de bens a ela necessários;
- 3.6.4. Pessoa física ou jurídica que se encontre, ao tempo da licitação, impossibilitada de participar da licitação em decorrência de sanção que lhe foi imposta;
- 3.6.5. Aquele que mantenha vínculo de natureza técnica, comercial, econômica, financeira, trabalhista ou civil com dirigente do órgão ou entidade contratante ou com agente público que desempenhe função na



PREFEITURA MUNICIPAL DE NOVO MUNDO – MT

01.614.517/0001-33

licitação ou atue na fiscalização ou na gestão do contrato, ou que deles seja cônjuge, companheiro ou parente em linha reta, colateral ou por afinidade, até o terceiro grau;

- 3.6.6. Empresas controladoras, controladas ou coligadas, nos termos da Lei nº 6.404, de 15 de dezembro de 1976, concorrendo entre si;
- 3.6.7. Pessoa física ou jurídica que, nos 5 (cinco) anos anteriores à divulgação do edital, tenha sido condenada judicialmente, com trânsito em julgado, por exploração de trabalho infantil, por submissão de trabalhadores a condições análogas às de escravo ou por contratação de adolescentes nos casos vedados pela legislação trabalhista;
- 3.6.8. Agente público do órgão ou entidade licitante;
- 3.6.9. Não poderá participar, direta ou indiretamente, da licitação ou da execução do contrato agente público do órgão ou entidade contratante, devendo ser observadas as situações que possam configurar conflito de interesses no exercício ou após o exercício do cargo ou emprego, nos termos da legislação que disciplina a matéria, conforme § 1º do art. 9º da Lei nº 14.133, de 2021.
- 3.7. O impedimento de que trata o item 3.6.4 será também aplicado ao licitante que atue em substituição a outra pessoa, física ou jurídica, com o intuito de burlar a efetividade da sanção a ela aplicada, inclusive a sua controladora, controlada ou coligada, desde que devidamente comprovado o ilícito ou a utilização fraudulenta da personalidade jurídica do licitante.
- 3.8. Equiparam-se aos autores do projeto as empresas integrantes do mesmo grupo econômico.
- 3.9. A vedação de que trata o item 3.6.8 estende-se a terceiro que auxilie a condução da contratação na qualidade de integrante de equipe de apoio, profissional especializado ou funcionário ou representante de empresa que preste assessoria técnica.

4. DA IMPUGNAÇÃO

- 4.1. Qualquer pessoa é parte legítima para impugnar este Edital por irregularidade na aplicação da Lei nº 14.133, de 2021, devendo protocolar o pedido até 03 (três) dias úteis antes da data da abertura do certame.
 - 4.1.1 A resposta à impugnação ou ao pedido de esclarecimento será divulgado em sítio eletrônico oficial no prazo de até 3 (três) dias úteis, limitado ao último dia útil anterior à data da abertura do certame.
- 4.2. A impugnação e o pedido de esclarecimento poderão ser realizados por meio de correspondência eletrônica, no endereço do site www.bll.org.br; e-mail licitacao@novomundo.mt.gov.br
- 4.3. As impugnações e pedidos de esclarecimentos não suspendem os prazos previstos no certame.
- 4.4. A concessão de efeito suspensivo à impugnação é medida excepcional e deverá ser motivada pelo agente de contratação, nos autos do processo de licitação.
- 4.5. Acolhida a impugnação, será definida e publicada nova data para a realização do certame.

5. DO CREDENCIAMENTO

- 5.1. As empresas licitantes interessadas deverão proceder ao credenciamento antes da data marcada para início da Sessão Pública via internet;



PREFEITURA MUNICIPAL DE NOVO MUNDO – MT

01.614.517/0001-33

- 5.2. O credenciamento dar-se-á pela atribuição de chave de identificação e de senha, pessoal e intransferível, para acesso ao Sistema Eletrônico, no site www.bll.org.br;
- 5.3. A participação da licitante na concorrência eletrônica se dará exclusivamente através do **Sistema BLL**, o qual deverá manifestar em campo próprio da Plataforma Eletrônica, pleno conhecimento, aceitação e atendimento às exigências de habilitação previstas no Edital.
- 5.4. O cadastramento do licitante junto a Plataforma de Concorrência Eletrônica implica a responsabilidade legal pelos atos praticados e a presunção de capacidade técnica para realização das transações inerentes
- 5.4.1. Se a empresa se fizer representar por procurador, faz-se necessário o credenciamento por meio da apresentação da cópia de sua cédula de identidade ou documento oficial com foto (exemplos: Carteira de Motorista ou Registro de Identificação (RG) com código QR), e de outorga por instrumento público ou particular, com menção expressa de que lhe confere amplos poderes para prática dos atos pertinentes ao certame. Se a outorga se der por instrumento particular (com firma reconhecida em Cartório), esta deve vir acompanhada de cópia do ato de constituição da empresa ou do ato de investidura na direção da empresa;
- 5.5. Apresentar juntamente com os documentos de Credenciamento e Proposta de Preços, Contrato Social, em vigor, registrado na Junta Comercial, para comprovação do ramo de atividade, onde seja compatível com o objeto desta Licitação;
- 5.6. Registro Comercial, no caso de empresa individual;
- 5.7. Inscrição do ato constitutivo, no caso de sociedade civil, acompanhada de prova de diretoria em exercício;
- 5.8. Os documentos para credenciamento, exigidos no edital deverão ser apresentados em arquivo digital;
- 5.9. As microempresas (**ME**) ou as empresas de pequeno porte (**EPP**) no momento de seu cadastro deverão manifestar em campo próprio do Sistema Eletrônico o estabelecido na Lei Complementar nº 123/2006 e ainda suas alterações na Lei Complementar 147/2014;
- 5.9.1. A ausência de declaração da licitante em referência à Lei Complementar nº. 123/2006, caso se enquadre, implicará o **impedimento da licitante em beneficiar-se da norma**.
- 5.9.2. A responsabilidade pela declaração de enquadramento como microempresa ou empresa de pequeno porte é única e exclusiva do licitante que, inclusive, se sujeita a todas as consequências legais que possam advir de um enquadramento falso ou errôneo.
- 5.10. A declaração falsa dos requisitos de credenciamento sujeitará o licitante às sanções previstas neste Edital e nas demais cominações legais do certame.
- 5.11. É de exclusiva responsabilidade do licitante o sigilo da senha, bem como seu uso em qualquer transação efetuada, não cabendo a Bolsa de Licitações do Brasil – BLL e à Prefeitura Municipal de Novo Mundo-MT a responsabilidade por eventuais danos decorrentes de uso indevido da senha, ainda que por terceiros



6. DA APRESENTAÇÃO DA PROPOSTA E DOS DOCUMENTOS DE HABILITAÇÃO

- 6.1.** O licitante deverá encaminhar, exclusivamente por meio eletrônico, a proposta com o preço ou o percentual de desconto, conforme o critério de julgamento adotado neste Edital, até a data e o horário estabelecidos para abertura da sessão pública.
- 6.2.** Caso a fase de habilitação anteceda as fases de apresentação de propostas e lances, os licitantes encaminharão, na forma e no prazo estabelecidos no item anterior, simultaneamente os documentos de habilitação e a proposta com o preço ou o percentual de desconto.
- 6.3. No cadastramento da proposta inicial, o licitante declarará, em campo próprio do sistema, que:**
- 6.3.1.** Está ciente e concorda com as condições contidas no edital e seus anexos, bem como de que a proposta apresentada compreende a integralidade dos custos para atendimento dos direitos trabalhistas assegurados na Constituição Federal, nas leis trabalhistas, nas normas infralegais, nas convenções coletivas de trabalho e nos termos de ajustamento de conduta vigentes na data de sua entrega em definitivo e que cumpre plenamente os requisitos de habilitação definidos no instrumento convocatório;
- 6.3.2.** Não emprega menor de 18 anos em trabalho noturno, perigoso ou insalubre e não emprega menor de 16 anos, salvo menor, a partir de 14 anos, na condição de aprendiz, nos termos do artigo 7º, XXXIII, da Constituição;
- 6.3.3.** Proibição de trabalho noturno, perigoso ou insalubre a menores de dezoito e de qualquer trabalho a menores de dezesseis anos, salvo na condição de aprendiz, a partir de quatorze anos;
- 6.3.4** Não possui empregados executando trabalho degradante ou forçado, observando o disposto nos incisos III e IV do art. 1º e no inciso III do art. 5º da Constituição Federal;
- 6.3.5.** Cumpre as exigências de reserva de cargos para pessoa com deficiência e para reabilitado da Previdência Social, previstas em lei e em outras normas específicas.
- 6.4.** O licitante organizado em cooperativa deverá declarar, ainda, em campo próprio do sistema eletrônico, que cumpre os requisitos estabelecidos no artigo 16 da Lei nº 14.133, de 2021.
- 6.5.** O fornecedor enquadrado como microempresa, empresa de pequeno porte ou sociedade cooperativa deverá declarar, ainda, em campo próprio do sistema eletrônico, que cumpre os requisitos estabelecidos no artigo 3º da Lei Complementar nº 123, de 2006, estando apto a usufruir do tratamento favorecido estabelecido em seus arts. 42 a 49, observado o disposto nos §§ 1º ao 3º do art. 4º, da Lei n.º 14.133, de 2021.
- 6.5.1.** No item exclusivo para participação de microempresas e empresas de pequeno porte, a assinalação do campo “não” impedirá o prosseguimento no certame, para aquele item;
- 6.5.2.** Nos itens em que a participação não for exclusiva para microempresas e empresas de pequeno porte, a assinalação do campo “não” apenas produzirá o efeito de o licitante não ter direito ao tratamento favorecido previsto na [Lei Complementar nº 123, de 2006](#), mesmo que microempresa, empresa de pequeno porte ou sociedade cooperativa.
- 6.6.** A declaração falsa relativa ao cumprimento dos requisitos de habilitação e proposta sujeitará o licitante às sanções previstas na Lei nº 14.133/2021.



- 6.7. Os licitantes poderão retirar ou substituir a proposta ou, na hipótese de a fase de habilitação anteceder as fases de apresentação de propostas e lances e de julgamento, os documentos de habilitação anteriormente inseridos no sistema, até a abertura da sessão pública.
- 6.8. Não haverá ordem de classificação na etapa de apresentação da proposta e dos documentos de habilitação pelo licitante, o que ocorrerá somente após os procedimentos de abertura da sessão pública e da fase de envio de lances.
- 6.9. Serão disponibilizados para acesso público os documentos que compõem a proposta dos licitantes convocados para apresentação de propostas, após a fase de envio de lances.
- 6.10. Caberá ao licitante interessado em participar da licitação acompanhar as operações no sistema eletrônico durante o processo licitatório e se responsabilizar pelo ônus decorrente da perda de negócios diante da inobservância de mensagens emitidas pela Administração ou de sua desconexão.
- 6.11. O licitante deverá comunicar imediatamente ao provedor do sistema qualquer acontecimento que possa comprometer o sigilo ou a segurança, para imediato bloqueio de acesso.
- 6.12. **Fica vedado ao licitante qualquer tipo de identificação**, no sistema eletrônico, quanto ao registro de sua proposta de preços (planilha ou outros anexos), sob pena de desclassificação da empresa no certame.

7. DO PREENCHIMENTO DA PROPOSTA

- 7.1. O licitante deverá enviar sua proposta mediante o preenchimento, no sistema eletrônico, dos campos respectivos;
- 7.2. No valor proposto estarão inclusos todos os custos operacionais, encargos previdenciários, trabalhistas, tributários, comerciais e quaisquer outros que incidam direta ou indiretamente na execução do objeto.
- 7.3. Os preços ofertados, tanto na proposta inicial, quanto na etapa de lances, serão de exclusiva responsabilidade do licitante, não lhe assistindo o direito de pleitear qualquer alteração, sob alegação de erro, omissão ou qualquer outro pretexto.
- 7.4. Se o regime tributário da empresa implicar o recolhimento de tributos em percentuais variáveis, a cotação adequada será a que corresponde à média dos efetivos recolhimentos da empresa nos últimos doze meses.
- 7.5. Independentemente do percentual de tributo inserido na planilha, no pagamento serão retidos na fonte os percentuais estabelecidos na legislação vigente.
- 7.6. A apresentação das propostas implica obrigatoriedade do cumprimento das disposições nelas contidas, em conformidade com o que dispõe o Projeto Básico/Termo de Referência, assumindo o proponente o compromisso de executar o objeto licitado nos seus termos, bem como de fornecer os materiais, equipamentos, ferramentas e utensílios necessários, em quantidades e qualidades adequadas à perfeita execução contratual, promovendo, quando requerido, sua substituição.
 - 7.6.1. O prazo de validade da proposta não será inferior a **60 (sessenta)** dias, a contar da data de sua apresentação.



8. DA ABERTURA DA SESSÃO E CLASSIFICAÇÃO DAS PROPOSTAS

- 8.1. A abertura da presente licitação dar-se-á automaticamente em sessão pública, por meio de sistema eletrônico, na data, horário e local indicados neste Edital.
- 8.2. A comunicação entre o Agente de Contratação/Comissão e os licitantes ocorrerá exclusivamente mediante troca de mensagens, em campo próprio do sistema eletrônico.
- 8.3. Os licitantes poderão retirar ou substituir a proposta ou os documentos de habilitação, quando for o caso, anteriormente inseridos no sistema, até a abertura da sessão pública.
- 8.4. Após o término dos prazos estabelecidos nos subitens anteriores, o sistema ordenará e divulgará os lances segundo a ordem decrescente de valores.
- 8.5. No caso de desconexão com o Agente de Contratação/Comissão, no decorrer da etapa competitiva da licitação, o sistema eletrônico poderá permanecer acessível aos licitantes para a recepção dos lances.
- 8.6. Quando a desconexão do sistema eletrônico para o Agente de Contratação/Comissão persistir por tempo superior a 10 (dez) minutos, a sessão pública será suspensa e reiniciada somente após decorridas vinte e quatro horas da comunicação do fato pelo Agente de Contratação/Comissão aos participantes, no sítio eletrônico utilizado para divulgação.
- 8.7. **Serão desclassificadas as propostas que identifiquem o licitante**
- 8.8. O Agente de Contratação verificará as propostas apresentadas e desclassificará, motivadamente, aquelas que não estejam em conformidade com os requisitos estabelecidos neste edital, que forem omissas ou apresentarem irregularidades insanáveis.

9. DA FORMULAÇÃO DE LANCES

- 9.1. Iniciada a etapa competitiva, os licitantes deverão encaminhar lances exclusivamente por meio de sistema eletrônico, sendo imediatamente informados do seu recebimento e do valor consignado no registro.
- 9.2. **O lance deverá ser ofertado pelo valor total da obra.**
- 9.3. Não serão aceitos dois ou mais lances de mesmo valor, prevalecendo aquele que for recebido e registrado em primeiro lugar.
- 9.4. O licitante somente poderá oferecer lance de valor inferior ao último por ele ofertado e registrado pelo sistema.
- 9.5. Durante o transcurso da sessão pública, os licitantes serão informados, em tempo real, do valor do menor lance registrado, vedada a identificação do licitante.
- 9.6. O intervalo mínimo de diferença de valores ou percentuais entre os lances, que incidirá tanto em relação aos lances intermediários quanto em relação à proposta que cobrir a melhor oferta.
- 9.7. O licitante poderá, uma única vez, excluir seu último lance ofertado, no intervalo de quinze segundos após o registro no sistema, na hipótese de lance inconsistente ou inexecutável.
- 9.8. **Será adotado para o envio de lances na concorrência eletrônica o modo de disputa “aberto”, onde os licitantes apresentarão lances públicos e sucessivos, com prorrogações.**



PREFEITURA MUNICIPAL DE NOVO MUNDO – MT

01.614.517/0001-33

- 9.8.1.** A etapa de lances da sessão pública terá duração de dez minutos e, após isso, será prorrogada automaticamente pelo sistema quando houver lance ofertado nos últimos dois minutos do período de duração da sessão pública.
- 9.8.2.** A prorrogação automática da etapa de lances, de que trata o subitem anterior, será de dois minutos e ocorrerá sucessivamente sempre que houver lances enviados nesse período de prorrogação, inclusive no caso de lances intermediários.
- 9.8.3.** Não havendo novos lances na forma estabelecida nos itens anteriores, a sessão pública encerrar-se-á automaticamente, e o sistema ordenará e divulgará os lances conforme a ordem final de classificação.
- 9.9.** Em relação a itens não exclusivos para participação de microempresas e empresas de pequeno porte, uma vez encerrada a etapa de lances, **será efetivada a verificação automática, junto à Receita Federal, do porte da entidade empresarial consultando seu CNPJ.**
- 9.10.** Uma vez encerrada a etapa de lances, o sistema identificará de forma automática as Microempresas e Empresas de Pequeno Porte participantes, procedendo à comparação com os valores da primeira colocada, se esta for empresa de maior porte, assim como das demais classificadas, para aplicar-se o disposto nos arts. 44 e 45 da LC nº 123/2006.
- 9.11. Nessas condições, as propostas de microempresas e empresas de pequeno porte que se encontrarem na faixa de até 10% (dez por cento) acima da melhor proposta ou melhor lance serão consideradas empatadas com a primeira colocada.**
- 9.12.** A melhor classificada nos termos do subitem anterior terá o direito de encaminhar uma última oferta para desempate, obrigatoriamente em valor inferior ao da primeira colocada, no prazo de 2 (dois) minutos controlados pelo sistema, contados após a comunicação automática para tanto.
- 9.13.** Caso a microempresa ou a empresa de pequeno porte melhor classificada desista ou não se manifeste no prazo estabelecido, serão convocadas as demais licitantes microempresa e empresa de pequeno porte que se encontrem naquele intervalo de 10% (dez por cento), na ordem de classificação, para o exercício do mesmo direito, no prazo estabelecido no subitem anterior.
- 9.14.** No caso de equivalência dos valores apresentados pelas microempresas e empresas de pequeno porte que se encontrem nos intervalos estabelecidos nos subitens anteriores, será realizado sorteio entre elas para que se identifique aquela que primeiro poderá apresentar melhor oferta.
- 9.15.** Havendo eventual empate entre propostas ou lances, o critério de desempate será aquele previsto no art. 60 da Lei nº 14.133,2021, nesta ordem:
- a) disputa final, hipótese em que os licitantes empatados poderão apresentar nova proposta em ato contínuo à classificação;
 - b) avaliação do desempenho contratual prévio dos licitantes, para a qual deverão preferencialmente ser utilizados registros cadastrais para efeito de atesto de cumprimento de obrigações previstos na Lei de Licitações;
 - c) Desenvolvimento pelo licitante de ações de equidade entre homens e mulheres no ambiente de trabalho;



d) Desenvolvimento pelo licitante de programa de integridade, conforme orientações dos órgãos de controle.

10. DA NEGOCIAÇÃO

10.1. Encerrada a etapa de envio de lances da sessão pública, na hipótese da proposta do primeiro colocado permanecer acima do preço máximo ou inferior ao desconto definido para a contratação, o Agente de Contratação/Comissão poderá negociar condições mais vantajosas, após definido o resultado do julgamento.

10.1.1. A negociação poderá ser feita com os demais licitantes, segundo a ordem de classificação inicialmente estabelecida, quando o primeiro colocado, mesmo após a negociação, for desclassificado em razão de sua proposta permanecer acima do preço máximo definido pela Administração.

10.1.2. A negociação será realizada por meio do sistema, podendo ser acompanhada pelos demais licitantes.

10.1.3. O resultado da negociação será divulgado a todos os licitantes e anexado aos autos do processo licitatório.

10.1.4. A empresa vencedora, deverá enviar a sua proposta de preços no prazo de 24 (vinte e quatro) horas, adequada ao último lance ofertado após a negociação realizada, acompanhada dos documentos complementares, que compõe o preço final ofertado.

10.1.4.1 – A empresa deverá apresentar além da proposta de preços, sob pena de inabilitação, a Planilha Orçamentária, Cronograma Físico-Financeiro e Composição BDI nos valores correspondentes ao lance ofertado.

10.1.5. É facultado ao Agente de Contratação prorrogar o prazo estabelecido, a partir de solicitação fundamentada feita no chat pelo licitante, antes de findo o prazo.

10.2. Após a negociação do preço, o Agente de Contratação/Comissão iniciará a fase de aceitação e julgamento da proposta.

11. DA FASE DE JULGAMENTO

11.1. Encerrada a etapa de negociação, o Agente de contratação/Comissão verificará se o licitante provisoriamente classificado em primeiro lugar atende às condições de participação no certame definidas neste Edital e seus anexos.

11.2. Será desclassificada a proposta da empresa licitante que possua sanção que impeça a participação no certame ou a futura contratação, mediante consulta aos seguintes cadastros:

a) Cadastro Nacional de Empresas Inidôneas e Suspensas - CEIS, mantido pela Controladoria-Geral da União (<https://www.portaltransparencia.gov.br/sancoes/ceis>); e

b) Cadastro Nacional de Empresas Punidas – CNEP, mantido pela Controladoria-Geral da União (<https://www.portaltransparencia.gov.br/sancoes/cnep>).

11.2.1. A consulta aos cadastros será realizada em nome da empresa licitante e também de seu sócio majoritário, por força da vedação de que trata o artigo 12 da Lei nº 8.429, de 1992.



PREFEITURA MUNICIPAL DE NOVO MUNDO – MT

01.614.517/0001-33

11.2.2. Caso conste na Consulta de Situação do licitante a existência de Ocorrências Impeditivas Indiretas, o Agente de Contratação/Comissão diligenciará para verificar se houve fraude por parte das empresas apontadas no Relatório de Ocorrências Impeditivas Indiretas.

11.2.3. A tentativa de burla será verificada por meio dos vínculos societários, linhas de fornecimento similares, dentre outros.

11.2.4. O licitante será convocado para manifestação previamente a uma eventual desclassificação.

11.2.5. Constatada a existência de sanção, o licitante será reputado inabilitado, por falta de condição de participação.

11.3. Caso o licitante provisoriamente classificado em primeiro lugar tenha se utilizado de algum tratamento favorecido às ME/EPPs, o Agente de Contratação/Comissão verificará se faz jus ao benefício.

11.4. Verificadas as condições de participação e de utilização do tratamento favorecido, o Agente de Contratação/Comissão examinará a proposta classificada em primeiro lugar quanto à adequação ao objeto e à compatibilidade do preço em relação ao máximo estipulado para contratação neste Edital e em seus anexos.

11.5. Será desclassificada a proposta vencedora que:

11.5.1. Contiver vícios insanáveis;

11.5.2. Não obedecer às especificações técnicas contidas no Projeto Básico/Termo de Referência;

11.5.3. Apresentar preços inexequíveis ou permanecerem acima do preço máximo definido para a contratação;

11.5.4. Não tiverem sua exequibilidade demonstrada, quando exigido pela Administração;

11.5.5. Apresentar desconformidade com quaisquer outras exigências deste Edital ou seus anexos, desde que insanável.

11.6. No caso de obras e serviços de engenharia, serão consideradas inexequíveis as propostas cujos valores forem inferiores a 75% (setenta e cinco por cento) do valor orçado pela Administração.

11.6.1. A inexequibilidade, na hipótese de que trata o **caput**, só será considerada após diligência do Agente de Contratação/Comissão, que comprove:

11.6.1.1. que o custo do licitante ultrapassa o valor da proposta; e

11.6.1.2. inexistirem custos de oportunidade capazes de justificar o vulto da oferta.

11.7. Se houver indícios de inexequibilidade da proposta de preço, ou em caso da necessidade de esclarecimentos complementares, poderão ser efetuadas diligências, para que a empresa comprove a exequibilidade da proposta.

11.8. Nas contratações de obras e serviços de engenharia, será exigida garantia adicional do licitante cuja proposta for inferior a 85% (oitenta e cinco por cento) do valor orçado pela Administração, equivalente à diferença entre este último e o valor da proposta, sem prejuízo das demais garantias exigíveis de acordo com a Lei 14.133/2021.



11.9. Erros no preenchimento da planilha não constituem motivo para a desclassificação da proposta. A planilha poderá ser ajustada pelo fornecedor, desde que não haja majoração do preço e que se comprove que este é o bastante para arcar com todos os custos da contratação; podendo ser enviada para o e-mail: licitacao@novomundo.mt.gov.br

11.9.1 O ajuste de que trata este dispositivo se limita a sanar erros ou falhas que não alterem a substância das propostas;

11.9.2 Considera-se erro no preenchimento da planilha passível de correção a indicação de recolhimento de impostos e contribuições na forma do Simples Nacional, quando não cabível esse regime.

11.10 Encerrada a fase de julgamento das propostas, o agente de contratação solicitará o envio de documentos de habilitação, somente do licitante vencedor, exclusivamente via sistema, no prazo de até 02 (duas) horas e avaliará a necessidade de suspender a sessão para análise da documentação de habilitação.

12. DA FASE DE HABILITAÇÃO

12.1. Será considerada habilitada a proponente que apresentar os documentos previstos no Projeto Básico/Termo de Referência e os documentos relacionados nos subitens abaixo, necessários e suficientes para demonstrar a capacidade do licitante de realizar o objeto da licitação.

12.1.1. As Microempresas e Empresas de Pequeno Porte deverão encaminhar a documentação de habilitação, ainda que haja alguma restrição de regularidade fiscal e trabalhista, nos termos do art. 43, § 1º da LC nº 123/2006.

12.2. Os documentos exigidos para fins de habilitação deverão ser apresentados em meio digital pelos licitantes, **exclusivamente** por meio de funcionalidade presente no sistema.

12.3. Declaração de habilitação, declaração de que atende aos requisitos de habilitação, e o declarante responderá pela veracidade das informações prestadas,

12.4. Declaração de que cumpre as exigências de reserva de cargos para pessoa com deficiência e para reabilitado da Previdência Social, previstas em lei e em outras normas específicas, sob pena de inabilitação nos termos de ajustamento de conduta vigentes na data de entrega das propostas, sob pena de inabilitação.

12.5. É de responsabilidade do licitante conferir a exatidão dos seus dados cadastrais e mantê-los atualizados junto aos órgãos responsáveis pela informação, devendo proceder, imediatamente, à correção ou à alteração dos registros tão logo identifique incorreção ou aqueles se tornem desatualizados.

12.5.1. A não observância do disposto no item anterior poderá ensejar desclassificação no momento da habilitação.

12.6. A verificação pelo Agente de Contratação/Comissão, em sítios eletrônicos oficiais de órgãos e entidades emissores de certidões constitui meio legal de prova, para fins de habilitação.

12.7. A verificação a exigência dos documentos nele não contidos somente será feita em relação ao licitante vencedor.



PREFEITURA MUNICIPAL DE NOVO MUNDO – MT

01.614.517/0001-33

- 12.7.1.** Os documentos relativos à regularidade fiscal que constem do Projeto Básico/Termo de Referência somente serão exigidos, em qualquer caso, em momento posterior ao julgamento das propostas, e apenas do licitante mais bem classificado.
- 12.8.** Após a entrega dos documentos para habilitação, não será permitida a substituição ou a apresentação de novos documentos, salvo em sede de diligência, para:
- 12.8.1.** Complementação de informações acerca dos documentos já apresentados pelos licitantes e desde que necessária para apurar fatos existentes à época da abertura do certame; e
- 12.8.2.** Atualização de documentos cuja validade tenha expirado após a data de recebimento das propostas;
- 12.9.** Na análise dos documentos de habilitação, a comissão de contratação poderá sanar erros ou falhas, que não alterem a substância dos documentos e sua validade jurídica, mediante decisão fundamentada, registrada em ata e acessível a todos, atribuindo-lhes para fins de habilitação e classificação.
- 12.10.** Na hipótese de o licitante não atender às exigências para habilitação, o Agente de Contratação/Comissão examinará a proposta subsequente e assim sucessivamente, na ordem de classificação, até a apuração de uma proposta que atenda ao presente edital.
- 12.11.** Somente serão disponibilizados para acesso público os documentos de habilitação do licitante cuja proposta atenda ao edital de licitação, após concluídos os procedimentos de que trata o subitem anterior.

13. REGULARIDADE FISCAL E TRABALHISTA

- 13.1.** A habilitação fiscal, social e trabalhista será aferida mediante a verificação dos seguintes requisitos:
- a) Inscrição no Cadastro Nacional da Pessoa Jurídica (CNPJ);
 - b) Inscrição no Cadastro de Contribuinte Municipal, relativo ao domicílio ou sede do licitante, pertinente ao seu ramo de atividade e compatível com o objeto contratual;
 - c) Regularidade perante a Fazenda Federal, Estadual e Municipal do domicílio ou sede do licitante, ou outra equivalente, na forma da lei;
 - d) Regularidade relativa à Seguridade Social e ao FGTS, que demonstre cumprimento dos encargos sociais instituídos por lei;
 - e) Regularidade perante a Justiça do Trabalho, através da Certidão Negativa de Débitos Trabalhistas – CNDT.

14. HABILITAÇÃO JURÍDICA

- 14.1** Cópia da cédula de identidade RG e CPF dos sócios ou CNH digital;
- 14.2** Cópia do Certificado da Condição de MEI ou Registro comercial (requerimento de empresário) no caso de empresa individual (arquivo digital);



- 14.3 Ato constitutivo em vigor (contrato social), devidamente registrado, para as sociedades comerciais, e, no caso de sociedades por ações, acompanhado dos documentos comprobatórios de eleição de seus administradores; (arquivo digital).
- 14.4 Decreto de autorização, em se tratando de empresa ou sociedade estrangeira em funcionamento no país, e ato de registro ou autorização para funcionamento expedido pelo órgão competente, quando a atividade assim o exigir.
- 14.5 O licitante organizado em cooperativa deverá declarar, ainda, em campo próprio do sistema eletrônico, que cumpre os requisitos estabelecidos no artigo 16 da Lei nº 14.133, de 2021.

15. QUALIFICAÇÃO ECONOMICO-FINANCEIRA

- 15.1. Certidão negativa de falência (**autor e réu**) expedida pelo distribuidor da sede da pessoa jurídica com validade até 90 (noventa) dias após a expedição.
- 15.2. **BALANÇO PATRIMONIAL**, demonstração de resultado de exercício e demais demonstrações contábeis dos 2 (dois) últimos exercícios sociais;
- 15.2.1. Todos os tipos de pessoas jurídicas que desejarem participar desta licitação deverão cumprir com a exigência acima, independente da dispensa legal de registro do Balanço Patrimonial junto ao fisco.
- 15.2.2. As empresas criadas no exercício financeiro deverão atender a todas as exigências da habilitação e poderão substituir os demonstrativos contábeis pelo balanço de abertura;
- 15.2.3. Os documentos referidos acima limitar-se-ão ao último exercício no caso de a pessoa jurídica ter sido constituída há menos de 2 (dois) anos;
- 15.2.4. Caso o fornecedor seja cooperativo, tais documentos deverão ser acompanhados da última auditoria contábil-financeira, conforme dispõe o artigo 112 da Lei nº 5.764, de 1971, ou de uma declaração, sob as penas da lei, de que tal auditoria não foi exigida pelo órgão fiscalizador;
- 15.2.5. Comprovação da boa situação financeira por uma das seguintes formas:
- 15.2.6. Obtenção de índices de Liquidez Geral (LG), Solvência Geral (SG) e Liquidez Corrente (LC) iguais ou superiores a 1,0 (um), a partir da aplicação das fórmulas abaixo, cujos dados serão extraídos das informações do balanço patrimonial apresentado na forma do item anterior;

$$LG = \frac{\text{Ativo Circulante} + \text{Realizável a Longo Prazo}}{\text{Passivo Circulante} + \text{Passivo Não Circulante}}$$

$$SG = \frac{\text{Ativo Total}}{\text{Passivo Circulante} + \text{Passivo Não Circulante}}$$



$$LC = \frac{\text{Ativo Circulante}}{\text{Passivo Circulante}}$$

- 15.2.7. Capital social integralizado ou patrimônio líquido de no mínimo 10% (dez por cento) do valor proposto pela licitante para o item/lote pertinente, conforme o art. 69, § 4º da Lei nº 14.133/2021.
- 15.2.8. **O atendimento dos índices econômicos no subitem 15.2.6 deverá ser atestado mediante declaração assinada por profissional habilitado da área contábil, apresentada pelo fornecedor.**

16. QUALIFICAÇÃO TÉCNICA

- 16.1 Declaração de que o licitante tomou conhecimento de todas as informações e das condições locais para o cumprimento das obrigações objeto da licitação;
- 16.2 Registro ou inscrição da empresa na entidade profissional competente (CREA, CAU), em plena validade;
- 16.2.1 Sociedades empresárias estrangeiras atenderão à exigência por meio da apresentação, no momento da assinatura do contrato, da solicitação de registro perante a entidade profissional competente no Brasil.
- 16.3 Apresentação do(s) profissional(is) abaixo indicado(s), devidamente registrado(s) no conselho profissional competente, detentor de atestado de responsabilidade técnica por execução de obra ou serviço de características semelhantes, também abaixo indicado(s):
- 16.3.1 **REGISTRO DA EMPRESA E DO RESPONSÁVEL TÉCNICO** no Conselho Regional de Engenharia e Agronomia – **CREA OU CAU** Conselho de Arquitetura e Urbanismo, com jurisdição sobre o domicílio da sede do licitante com a indicação do objeto social compatível com o objeto desta licitação, válido na data do presente certame;
- 16.3.2 **COMPROVAÇÃO** de que a licitante possui, em seu quadro permanente na data prevista para a entrega da proposta, **PROFISSIONAL** de nível superior em engenharia civil ou arquitetura, reconhecido pelos órgãos de fiscalização Conselho Regional de Engenharia e Agronomia – **CREA OU CAU** – Conselho de Arquitetura e Urbanismo;
- 16.3.3 A prova da licitante possuir no quadro permanente de profissional de nível superior acima exigida, será feita, em se tratando de sócio ou proprietário da empresa, por intermédio da apresentação do registro comercial, no caso de empresa individual; ato constitutivo, estatuto ou contrato social em vigor, devidamente registrado; em se tratando de sociedades comerciais, e, no caso de sociedades por ações, acompanhados dos documentos de eleição de seus administradores; e no caso de empregado, mediante a Certidão de Registro do Conselho Regional de Engenharia e Agronomia – CREA/CAU constando o mesmo no quadro técnico da certidão, juntamente ao contrato de prestação de serviços;
- 16.3.4 É vedada a indicação de um mesmo profissional como responsável técnico por mais de uma empresa proponente, fato este que inabilitará todas as envolvidas;
- 16.3.5 Os profissionais detentores de atestados de capacidade técnica, apresentados na fase de habilitação, deverão participar necessariamente como responsáveis técnicos pela obra.



16.3.6 Só será admitida a substituição dos profissionais detentores de atestados apresentados na fase de habilitação por outros com experiência equivalente ou superior. A proposta de substituição de profissional deverá ser feita por escrito, fundamentada e instruída com as provas necessárias à comprovação da situação que se apresenta, e incluirá a indicação do novo profissional com o respectivo acervo técnico, e acompanhada da baixa da ART/RRT do profissional que está sendo substituído; para a sua efetivação, a proposta de substituição deverá ser apreciada e aprovada pelo Fiscal do Contrato.

16.4 QUALIFICAÇÃO TÉCNICO – OPERACIONAL

16.4.1 Registro ou inscrição da empresa licitante na entidade profissional competente devidamente regular no conselho regional competente, conforme as áreas de atuação previstas no projeto básico, em plena validade, registro este comprovado com a apresentação da Certidão de Registro e Quitação da empresa.

16.4.2 **Atestado de Operacional com CAO (certidão de Acervo Operacional) REGISTRADO OU NÃO**, no respectivo conselho de classe (CREA/CAU), que demonstrem capacidade operacional na execução de serviços similares de complexidade tecnológica e operacional. O atestado deverá expressar que a empresa já prestou os referidos serviços em condições e características similares com o objeto da licitação, e que eles foram executados de maneira satisfatória quanto à qualidade e prazos. Considerado como similar complexidade obras de:

- Execução de instalações elétricas em baixa tensão – metragem mínima de 280,00m².
- Execução de estruturas de concreto armado – metragem mínima de 280,00m².
- Execução de estruturas metálicas – metragem mínima de 190,00m².

16.5 QUALIFICAÇÃO TÉCNICO PROFISSIONAL

16.5.1 **Atestado de Capacidade Técnica com CAT – Certidão de Acervo Técnico com registro de atestado) REGISTRADO** no respectivo conselho de classe (CREA/CAU), que demonstrem capacidade operacional na execução dos serviços similares de complexidade tecnológica e operacional equivalente ou superior, sendo, para tanto, considerado como serviço de similar complexidade atestados e CAT'S que conste os seguintes serviços e com as seguintes metragens mínimas:

- Execução de instalações elétricas em baixa tensão – metragem mínima de 280,00m².
- Execução de estruturas de concreto armado – metragem mínima de 280,00m².
- Execução de estruturas metálicas – metragem mínima de 190,00m².

16.5.2 Os atestados e CAT's aceitos deverão obrigatoriamente serem dos profissionais indicados para a execução dos serviços, e estes deverão **constar no quadro profissional técnico da empresa**, registrados no respectivo conselho, vínculo este, comprovado pela Certidão de Registro de Pessoa Jurídica, no quadro técnico.

16.5.3 O licitante disponibilizará todas as informações necessárias à comprovação da legitimidade dos atestados, apresentando, quando solicitado pela Administração, cópia do contrato que deu



PREFEITURA MUNICIPAL DE NOVO MUNDO – MT

01.614.517/0001-33

suporte à contratação, endereço atual da contratante e local em que foi executado o objeto contratado, dentre outros documentos.

- 16.5.4** As comprovações de experiência técnico-profissionais são consideradas separadamente, não necessitando obrigatoriamente, serem coincidentes, ou seja, pode-se apresentar um atestado para comprovação técnico operacional, e outro diferente para a comprovação técnico-profissional, desde que cumpram os requisitos acima.
- 16.6** Declaração de que o representante legal e/ou engenheiro responsável técnico da empresa visitou o local da obra (**Anexo VI**), com antecedência de até 03 (três) dias úteis da data de abertura, podendo solicitar a **PREFEITURA MUNICIPAL** através do Departamento de Engenharia, o agendamento da visita por meio do telefone (66) 3539-6244, de 2ª a 6ª feira no horário de expediente das 07h às 11h e das 13h às 17h. Caso o licitante opte por não realizar a vistoria deverá apresentar Declaração formal assinada pelo responsável técnico do licitante acerca do conhecimento pleno das condições e peculiaridades da contratação. (**Anexo VII**).
- 16.7** Caso admitida a participação de cooperativas, será exigida a seguinte documentação complementar:
- 16.7.1** A relação dos cooperados que atendem aos requisitos técnicos exigidos para a contratação e que executarão o contrato, com as respectivas atas de inscrição e a comprovação de que estão domiciliados na localidade da sede da cooperativa, respeitado o disposto nos arts. 4º, inciso XI, 21, inciso I e 42, §§2º a 6º da Lei n. 5.764, de 1971;
- 16.7.2** A declaração de regularidade de situação do contribuinte individual – DRSCI, para cada um dos cooperados indicados;
- 16.7.3** A comprovação do capital social proporcional ao número de cooperados necessários à prestação do serviço;
- 16.7.4** O registro previsto na Lei n. 5.764, de 1971, art. 107;
- 16.7.5** A comprovação de integração das respectivas quotas-partes por parte dos cooperados que executarão o contrato;
- 16.7.6** Os seguintes documentos para a comprovação da regularidade jurídica da cooperativa: a) ata de fundação; b) estatuto social com a ata da assembleia que o aprovou; c) regimento dos fundos instituídos pelos cooperados, com a ata da assembleia; d) editais de convocação das três últimas assembleias gerais extraordinárias; e) três registros de presença dos cooperados que executarão o contrato em assembleias gerais ou nas reuniões seccionais; e f) ata da sessão que os cooperados autorizaram a cooperativa a contratar o objeto da licitação;
- 16.7.7** A última auditoria contábil-financeira da cooperativa, conforme dispõe o art. 112 da Lei n. 5.764, de 1971, ou uma declaração, sob as penas da lei, de que tal auditoria não foi exigida pelo órgão fiscalizador.

17 DOS RECURSOS

- 17.1** A interposição de recurso referente ao julgamento das propostas, à habilitação ou inabilitação de licitantes, à anulação ou revogação da licitação, observará o disposto no art. 165 da Lei nº 14.133, de 2021.
- 17.2** O prazo recursal é de 03 (três) dias úteis, contados da data de intimação ou de lavratura da ata.
- 17.3** Quando o recurso apresentado impugnar o julgamento das propostas ou o ato de habilitação ou inabilitação do licitante:



PREFEITURA MUNICIPAL DE NOVO MUNDO – MT

01.614.517/0001-33

- 17.3.1** a intenção de recorrer deverá ser manifestada imediatamente, sob pena de preclusão;
- 17.3.2** o prazo para a manifestação da intenção de recorrer será 1 (uma) hora.
- 17.3.3** o prazo para apresentação das razões recursais será iniciado na data de intimação ou de lavratura da ata de habilitação ou inabilitação;
- 17.3.4** na hipótese de adoção da inversão de fases prevista no § 1º do art. 17 da Lei nº 14.133, de 2021, o prazo para apresentação das razões recursais será iniciado na data de intimação da ata de julgamento.
- 17.4** Os recursos deverão ser encaminhados em campo próprio do sistema. www.bll.org.br, em horário comercial das 07h às 11h e das 13h às 17h.
- 17.5** O recurso será dirigido à autoridade que tiver editado o ato ou proferido a decisão recorrida, a qual poderá reconsiderar sua decisão no prazo de 03 (três) dias úteis, ou, nesse mesmo prazo, encaminhar recurso para a autoridade superior, a qual deverá proferir sua decisão no prazo de 10 (dez) dias úteis, contado do recebimento dos autos.
- 17.6** Os recursos interpostos fora do prazo não serão conhecidos.
- 17.7** O prazo para apresentação de contrarrazões ao recurso pelos demais licitantes será de 03 (três) dias úteis, contados da data da intimação pessoal ou da divulgação da interposição do recurso, assegurada a vista imediata dos elementos indispensáveis à defesa de seus interesses.
- 17.8** O recurso e o pedido de reconsideração terão efeito suspensivo do ato ou da decisão recorrida até que sobrevenha decisão final da autoridade competente.
- 17.9** O acolhimento do recurso invalida tão somente os atos insuscetíveis de aproveitamento.
- 17.10** Os autos do processo permanecerão com vista franqueada aos interessados no sítio eletrônico <https://www.bll.org.br>
- 17.11** Na contagem dos prazos estabelecidos neste Edital e seus Anexos, excluir-se-á o dia do início e incluir-se-á o do vencimento. Só se iniciam e vencem os prazos em dias de expediente na Administração. Devendo ser enviado para licitacao@novomundo.mt.gov.br ou da plataforma www.bll.org.br, em horário comercial das 07h às 11h e das 13h às 17h.

18 DOS PRAZOS

- 18.1** - O prazo máximo previsto para execução dos serviços, será de acordo com o cronograma de execução, contado a partir do início das obras, de acordo com a Ordem de Serviço.
- 18.2** - O prazo para início das obras será de 05 (cinco) dias, contado do recebimento da Ordem de Serviço expedida pela Prefeitura Municipal de Novo Mundo.
- 18.3** - O prazo previsto no cronograma de execução, poderá ser excepcionalmente prorrogado, quando solicitado pelo CONTRATADO, durante o seu transcurso, e desde que ocorra motivo justificado, devidamente comprovado e aceito pelo CONTRATANTE.
- 18.4** - O CONTRATADO deverá apresentar a ART/RRT – Anotação de Responsabilidade Técnica dos serviços objeto deste contrato, no prazo de até 5 (cinco) dias úteis, contado da assinatura do contrato.
- 18.5** - O prazo de vigência da contratação é de 150 dias, contados da publicação do extrato do contrato, na forma do art. 105 da Lei nº 14.133, de 2021.
- 18.6** - A critério do CONTRATANTE e com a anuência do CONTRATADO, este contrato pode ser prorrogado por iguais e sucessivos períodos, mediante termo aditivo, até o limite de 48 (quarenta e oito) meses, ou até o término da obra.



PREFEITURA MUNICIPAL DE NOVO MUNDO – MT

01.614.517/0001-33

18.7 - O contrato não poderá ser prorrogado quando o contratado tiver sido penalizado nas sanções de declaração de inidoneidade ou impedimento de licitar e contratar com poder público, observadas as abrangências de aplicação.

19. CONDIÇÕES DE PAGAMENTO

19.1 – Os pagamentos serão efetuados, com base no andamento dos serviços, através de medições mensais realizadas pela Prefeitura durante a vigência do contrato e mediante apresentação da documentação fiscal, devidamente atestada pela administração.

19.2 - Considera-se como data final do período de adimplimento de cada parcela, a data em que a medição é protocolada na PREFEITURA.

19.3 – Para que a contratante efetue o pagamento a contratada deverá realizar antecipadamente o pagamento de 11% (onze por cento) sobre o percentual estabelecido na Legislação em vigor e Instrução Normativa do INSS do valor bruto da Nota Fiscal ou Fatura de Prestação de Serviço em favor do Instituto Nacional de Seguridade Social – INSS, e o pagamento de 5% (cinco por cento) de ISSQN (Imposto Sobre Serviço de Qualquer Natureza) sobre o mesmo percentual em favor da Prefeitura Municipal de Novo Mundo, devendo ser especificado na Nota Fiscal os valores que serviram de base de cálculo.

19.4. Todas as deduções legais permitidas, deverão ser devidamente comprovadas e estar consignada na Nota Fiscal, Fatura ou Recibo de forma discriminada.

19.5 - Se por motivo não imputável à CONTRATADA, o pagamento referente a medição mensal não ocorrer dentro dos trinta dias de sua realização, incidirá sobre o valor da mesma, atualização monetária diária de 0,01% (um centésimo por cento), a partir do trigésimo dia do adimplimento até o dia do efetivo pagamento, limitada a 10%.

19.6 – Será considerado como inadimplimento o atraso superior a 30 (trinta) dias.

19.7 – Só haverá compensações financeiras e penalizações por eventuais atrasos e descontos por eventuais antecipações de pagamentos se houver acordo entre as partes.

19.8. O pagamento da última fatura não será considerado como aceitação definitiva do serviço ou obra.

20. DAS INFRAÇÕES ADMINISTRATIVAS E SANÇÕES

20.1 Comete infração administrativa, nos termos da lei, o licitante que, com dolo ou culpa:

20.1.1. deixar de entregar a documentação exigida para o certame ou não entregar qualquer documento que tenha sido solicitado pelo Agente de Contratação/Comissão durante o certame;

20.1.2. Salvo em decorrência de fato superveniente devidamente justificado, não mantiver a proposta em especial quando:

20.1.1.1 não enviar a proposta adequada ao último lance ofertado ou após a negociação;

20.1.1.2 recusar-se a enviar o detalhamento da proposta quando exigível;

20.1.2.3 pedir para ser desclassificado quando encerrada a etapa competitiva;

20.1.2.4 apresentar proposta em desacordo com as especificações do edital;



PREFEITURA MUNICIPAL DE NOVO MUNDO – MT

01.614.517/0001-33

20.1.3 não celebrar o contrato ou não entregar a documentação exigida para a contratação, quando convocado dentro do prazo de validade de sua proposta;

20.1.1.3 recusar-se, sem justificativa, a assinar o contrato, ou a aceitar ou retirar o instrumento equivalente no prazo estabelecido pela Administração;

20.1.4 apresentar declaração ou documentação falsa exigida para o certame ou prestar declaração falsa durante a licitação

20.1.5 fraudar a licitação

20.1.6 comportar-se de modo inidôneo ou cometer fraude de qualquer natureza, em especial quando:

20.1.6.1 induzir deliberadamente a erro no julgamento;

20.1.6.2 praticar atos ilícitos com vistas a frustrar os objetivos da licitação

20.1.7 praticar ato lesivo previsto no art. 5º da Lei n.º 12.846, de 2013.

20.2 Com fulcro na Lei nº 14.133, de 2021, a Administração poderá, garantida a prévia defesa, aplicar aos licitantes e/ou adjudicatários as seguintes sanções, sem prejuízo das responsabilidades civil e criminal:

20.2.1 advertência;

20.2.2 multa;

20.2.3 impedimento de licitar e contratar; e

20.2.4 declaração de inidoneidade para licitar ou contratar, enquanto perdurarem os motivos determinantes da punição ou até que seja promovida sua reabilitação perante a própria autoridade que aplicou a penalidade. Inclusão da empresa no cadastro negativo:

a) Cadastro Nacional de Empresas Inidôneas e Suspensas - CEIS, mantido pela Controladoria-Geral da União (<https://www.portaltransparencia.gov.br/sancoes/ceis>); e

b) Cadastro Nacional de Empresas Punidas – CNEP, mantido pela Controladoria-Geral da União (<https://www.portaltransparencia.gov.br/sancoes/cnep>).

20.3 Na aplicação das sanções serão considerados:

20.3.1 a natureza e a gravidade da infração cometida.

20.3.2 as peculiaridades do caso concreto;

20.3.3 as circunstâncias agravantes ou atenuantes;

20.3.4 os danos que dela provierem para a Administração Pública;

20.3.5 a implantação ou o aperfeiçoamento de programa de integridade, conforme normas e orientações dos órgãos de controle.

20.4 A multa será recolhida em percentual de 0,5% a 30% incidente sobre o valor do contrato licitado, recolhida no prazo máximo de 15 (quinze) dias úteis, a contar da comunicação oficial.

20.4.1 Para as infrações previstas nos itens 20.1.1, 20.1.2 e 0, a multa será de 0,5% a 15% do valor do contrato licitado.

20.4.2 Para as infrações previstas nos itens 20.1.4, 20.1.5, 20.1.6, 0 a multa será de 15% a 30% do valor do contrato licitado.

20.5 As sanções de advertência, impedimento de licitar e contratar e declaração de inidoneidade para licitar ou contratar poderão ser aplicadas, cumulativamente ou não, à penalidade de multa.



PREFEITURA MUNICIPAL DE NOVO MUNDO – MT

01.614.517/0001-33

20.6 Na aplicação da sanção de multa será facultada a defesa do interessado no prazo de 15 (quinze) dias úteis, contado da data de sua intimação.

20.7 A sanção de impedimento de licitar e contratar será aplicada ao responsável em decorrência das infrações administrativas relacionadas nos itens 20.1.1, 20.1.2 e 0, quando não se justificar a imposição de penalidade mais grave, e impedirá o responsável de licitar e contratar no âmbito da Administração Pública direta e indireta do ente federativo a qual pertencer o órgão ou entidade, pelo prazo máximo de 3 (três) anos.

20.8 Poderá ser aplicada ao responsável a sanção de declaração de inidoneidade para licitar ou contratar, em decorrência da prática das infrações dispostas nos itens 20.1.4, 20.1.5, 20.1.6, 0 bem como pelas infrações administrativas previstas nos itens 20.1.1, 20.1.2 e 0 que justifiquem a imposição de penalidade mais grave que a sanção de impedimento de licitar e contratar, cuja duração observará o prazo previsto no art. 156, §5º, da Lei n.º 14.133/2021.

20.9 A recusa injustificada do adjudicatário em assinar o contrato, ou em aceitar ou retirar o instrumento equivalente no prazo estabelecido pela Administração, descrita no item 0, caracterizará o descumprimento total da obrigação assumida e o sujeitará às penalidades e à imediata perda da garantia de proposta em favor do órgão ou entidade promotora da licitação.

20.10 A apuração de responsabilidade relacionadas às sanções de impedimento de licitar e contratar e de declaração de inidoneidade para licitar ou contratar demandará a instauração de processo de responsabilização a ser conduzido por comissão composta por 2 (dois) ou mais servidores estáveis, que avaliará fatos e circunstâncias conhecidos e intimará o licitante ou o adjudicatário para, no prazo de 15 (quinze) dias úteis, contado da data de sua intimação, apresentar defesa escrita e especificar as provas que pretenda produzir.

20.11 Caberá recurso no prazo de 15 (quinze) dias úteis da aplicação das sanções de advertência, multa e impedimento de licitar e contratar, contado da data da intimação, o qual será dirigido à autoridade que tiver proferido a decisão recorrida, que, se não a reconsiderar no prazo de 5 (cinco) dias úteis, encaminhará o recurso com sua motivação à autoridade superior, que deverá proferir sua decisão no prazo máximo de 20 (vinte) dias úteis, contado do recebimento dos autos.

20.12 Caberá a apresentação de pedido de reconsideração da aplicação da sanção de declaração de inidoneidade para licitar ou contratar no prazo de 15 (quinze) dias úteis, contado da data da intimação, e decidido no prazo máximo de 20 (vinte) dias úteis, contado do seu recebimento.

20.13 O recurso e o pedido de reconsideração terão efeito suspensivo do ato ou da decisão recorrida até que sobrevenha decisão final da autoridade competente.

20.14 A aplicação das sanções previstas neste edital não exclui, em hipótese alguma, a obrigação de reparação integral dos danos causados.

21 DAS DISPOSIÇÕES GERAIS

21.1. Será divulgada ata da sessão pública no sistema eletrônico.

21.1.1. Não havendo expediente ou ocorrendo qualquer fato superveniente que impeça a realização do certame na data marcada, a sessão será automaticamente transferida para o primeiro dia útil



PREFEITURA MUNICIPAL DE NOVO MUNDO – MT

01.614.517/0001-33

subsequente, no mesmo horário anteriormente estabelecido, desde que não haja comunicação em contrário, pelo Agente de Contratação/ Comissão.

21.2 A homologação do resultado desta licitação não implicará direito à contratação.

21.3 As normas disciplinadoras da licitação serão sempre interpretadas em favor da ampliação da disputa entre os interessados, desde que não comprometam o interesse da Administração, o princípio da isonomia, a finalidade e a segurança da contratação.

21.4 Os licitantes assumem todos os custos de preparação e apresentação de suas propostas e a Administração não será, em nenhum caso, responsável por esses custos, independentemente da condução ou do resultado do processo licitatório.

21.5 Na contagem dos prazos estabelecidos neste Edital e seus Anexos, excluir-se-á o dia do início e incluir-se-á o do vencimento. Só se iniciam e vencem os prazos em dias de expediente na Administração.

21.6 O desatendimento de exigências formais não essenciais não importará o afastamento do licitante, desde que seja possível o aproveitamento do ato, observados os princípios da isonomia e do interesse público. Em caso de divergência entre disposições deste Edital e de seus anexos ou demais peças que compõem o processo, prevalecerá as deste Edital.

21.7 O Edital e seus anexos estão disponíveis, na íntegra, no Portal Nacional de Contratações Públicas (PNCP) e endereço eletrônico www.bll.org.br.

21.8 Integram este Edital, para todos os fins e efeitos, os seguintes anexos:

Anexo I – Termo de Referência;

Anexo II – Modelo de Declaração para ME e EPP;

Anexo III – Modelo da Declaração Carta De Credenciamento;

Anexo IV – Modelo da Declaração de Requisitos de Habilitação;

Anexo V – Modelo de Declarações Diversas;

Anexo VI – Modelo da Declaração de Vistoria;

Anexo VII – Modelo Declaração de que Conhece o Local da Obra;

Anexo VIII – Minuta de Contrato;

Anexo IX – Modelo Declaração de Divulgação de Dados;

Anexo X - Planilha Orçamentária, Cronograma Físico-Financeiro e Composição BDI;

Anexo XI – Projeto Básico e Memorial Descritivo.

Novo Mundo, 07 de novembro de 2024.

Antonio Mafini
Prefeito Municipal



ANEXO I

TERMO DE REFERÊNCIA

1. OBJETO

1.1 CONTRATAÇÃO DE EMPRESA ESPECIALIZADA PARA A REFORMA DA QUADRA DE AREIA DO CRAS, NO MUNICÍPIO DE NOVO MUNDO/ MT., e demais especificações detalhadas e constantes no Projeto Básico e demais anexos, partes integrantes e inseparáveis deste Edital.

1.2. DA DESCRIÇÃO DOS SERVIÇOS

CÓD.	PRESTAÇÃO DE SERVIÇOS	VALOR TOTAL
239610	CONTRATAÇÃO DE EMPRESA ESPECIALIZADA PARA A REFORMA DA QUADRA DE AREIA DO CRAS, NO MUNICÍPIO DE NOVO MUNDO/ MT.	225.386,12

1.2.1 CONTRATAÇÃO DE EMPRESA ESPECIALIZADA PARA A REFORMA DA QUADRA DE AREIA DO CRAS, NO MUNICÍPIO DE NOVO MUNDO/ MT., conforme Projeto Básico, contendo Memorial Descritivo, Memorial de cálculo, Resumo da Planilha Orçamentária, Resumo do Orçamento, Composição de Preços, Planilha Orçamentária, Cronograma Físico-Financeiro.

1.2.2. Toda a documentação a respeito dos serviços descritos no item 1.2.1. Deste termo de Referência, estarão disponíveis no site do município: www.novomundo.mt.gov.br.

1.3 Prazo de Execução e Entrega da Obra: 90 (noventa) dias, contados da data da ordem de início de serviço.

1.4 Prazo de Vigência da Contratação: 150 (cento e cinquenta) dias, contados da data da ordem de início de serviço, na forma do artigo 105 da Lei nº 14.133, de 2021. Os prazos de execução e vigência poderão ser prorrogados a critério da Prefeitura Municipal de Novo Mundo, em conformidade com a Lei nº 14.133 de 1º de abril de 2021.

2. FUNDAMENTAÇÃO E DESCRIÇÃO DA NECESSIDADE DA CONTRATAÇÃO

2.1. A fundamentação e descrição da necessidade da contratação encontra-se pormenorizada em tópico específico dos Estudos Técnicos Preliminares.

3. DESCRIÇÃO DA SOLUÇÃO COMO UM TODO CONSIDERADO O CICLO DE VIDA DO OBJETO

3.1. A descrição da solução como um todo encontra-se pormenorizada em tópico específico dos Estudos Técnicos Preliminares.

4. REQUISITOS DA CONTRATAÇÃO

Sustentabilidade

4.1. Além dos critérios de sustentabilidade eventualmente inseridos na descrição do objeto, devem ser atendidos os seguintes requisitos, que se baseiam no Guia Nacional de Contratações Sustentáveis:



PREFEITURA MUNICIPAL DE NOVO MUNDO – MT

01.614.517/0001-33

4.1.1. Os serviços prestados pela empresa contratada deverão fundamentar-se no uso racional de recursos e equipamentos, de forma a evitar e prevenir o desperdício de insumos e material consumidos, bem como a geração de resíduos, além do desperdício de água e consumo excessivo de energia. Sempre que possível fazer uso de energia renovável;

4.1.2. A contratada deverá ter pleno conhecimento e se responsabilizar pelo trabalho seguro das pessoas envolvidas no manuseio de ferramentas, equipamentos e produtos inflamáveis, conforme legislação em vigor do Ministério do Trabalho. Esta também se responsabilizará por ações e/ou omissões sobre os resíduos e rejeitos sólidos, líquidos e derivados, nos locais da obra, removendo e promovendo a devida destinação.

Indicação de marcas ou modelos (Inciso I do art. 41 da lei nº 14.133, de 2021)

4.2. Não há vedação de marcas ou modelos neste processo.

Subcontratação

4.3. É vedada a subcontratação pela empresa contratada, total ou parcial, do objeto do presente contrato, com base no que prevê o §2º do artigo nº 122 da lei nº14.133/2021.

Garantia da Contratação

4.4 Não haverá exigência de garantia contratual da execução.

Vistoria

4.5. A avaliação prévia do local de execução dos serviços é imprescindível para o conhecimento pleno das condições e peculiaridades do objeto a ser contratado, sendo assegurado ao interessado o direito de realização de vistoria prévia, acompanhado por servidor designado para esse fim, de segunda à sexta-feira, das 07 horas às 11 horas.

4.6. Serão disponibilizados data e horário diferentes aos interessados em realizar a vistoria prévia.

4.7. Para a vistoria, o representante legal da empresa ou responsável técnico deverá estar devidamente identificado, apresentando documento de identidade civil e documento expedido pela empresa comprovando sua habilitação para a realização da vistoria.

4.8. Caso o licitante opte por não realizar a vistoria, deverá prestar declaração formal assinada pelo responsável técnico do licitante acerca do conhecimento pleno das condições e peculiaridades da contratação.

4.9. A não realização da vistoria não poderá embasar posteriores alegações de desconhecimento das instalações, dúvidas ou esquecimentos de quaisquer detalhes dos locais da prestação dos serviços, devendo o contratado assumir os ônus dos serviços decorrentes.

5. EXECUÇÃO DO OBJETO

5.1. Condições de execução:

a) A CONTRATADA deverá definir um responsável da equipe técnica para o serviço como coordenador, tendo a responsabilidade e a autoridade para cumprir e fazer cumprir as ações definidas como premissas pelo CONTRATANTE. Este deverá ser o consultor;

b) A CONTRATADA deverá analisar os documentos referentes ao objeto licitado, identificando as principais funções envolvidas na gestão de projetos e suas relações de autoridade (matriz de responsabilidades);



PREFEITURA MUNICIPAL DE NOVO MUNDO – MT

01.614.517/0001-33

- c) A CONTRATADA deverá definir as competências necessárias para manter a gestão e a boa execução dos serviços contratados considerando cada função atribuída ao profissional habilitado.
- d) A CONTRATADA deverá ser conhecedora das normas da ABNT e das legislações pertinentes para execução de todos os serviços. Portanto, não será aceita nenhuma alegação por parte da CONTRATADA que esta ou aquela norma/legislação não está contemplada neste termo de referência.
- e) A CONTRATADA deverá ter domínio sobre os serviços que serão executados por ela.
- f) A CONTRATADA deverá ter ciência sobre as características locais, principalmente quanto ao período de chuva na região, portanto, não será aceita alegação de atraso na execução da obra devido às chuvas nem devido a condições topográficas ou geológicas.
- g) A CONTRATADA deverá manter os locais, onde forem realizados os serviços, sinalizados e isolados do público por placas, faixas, fitas, tapume, telas, etc., com o fim de evitar riscos de acidentes aos usuários locais e ao pessoal da empresa;

5.2. Da mão de obra a ser empregada:

- a) A CONTRATADA deverá manter funcionários em quantidade suficiente para cada tarefa/atividade da obra, empregando sempre mão de obra qualificada para cada atividade. Para isso, a CONTRATANTE poderá a qualquer tempo, solicitar documento comprobatório de que o funcionário está habilitado e capacitado para manusear ou operar os equipamentos e/ou maquinários, bem como familiarizado com a execução da tarefa em questão.
- b) Todos os funcionários deverão estar devidamente uniformizados, identificados e utilizando equipamentos de segurança.
- c) A CONTRATADA deverá ser conhecedora e observar rigorosamente as orientações das Normas Regulamentadoras – NR'S do Ministério do Trabalho, relativas à segurança e medicina do trabalho, em especial a NR 18 e NR 5.
- d) A CONTRATADA deverá fornecer aos seus funcionários todos os EPI'S e promover a substituição destes sempre que necessário, conforme a periodicidade estipulada em NR ou quando o EPI não oferecer mais segurança ao funcionário, o que ocorrer primeiro.
- e) Em caso do descumprimento das normas de segurança do trabalho, a FISCALIZAÇÃO poderá notificar a CONTRATADA e, em caso de reincidências, aplicar as sanções previstas no edital.
- f) O canteiro de obras deverá ser devidamente preparado de acordo com as recomendações da NR18, levando-se em consideração o número máximo de funcionários por turno, de forma a garantir aos funcionários da CONTRATADA saúde, segurança e conforto.

5.3. Dos equipamentos e materiais a serem empregados:

- a) A CONTRATADA deverá fornecer máquinas, equipamentos e ferramentas em quantidades suficientes a execução de cada tarefa/atividade da obra, conforme cada fase do cronograma.
- b) Os equipamentos sempre deverão apresentar boa qualidade, revisados e com manutenções preventivas em dia, de forma a zelar pela integridade dos mesmos e garantir a segurança dos operadores e funcionários que estejam trabalhando no local de utilização.
- c) A CONTRATADA deverá sinalizar adequadamente, bem como promover o controle de acesso aos locais de manuseio e operação de equipamentos que possam causar acidentes.
- d) Caminhões e demais equipamentos que se locomovem no canteiro deverão ser dotados de aviso sonoro quando da operação em marcha ré, ou em qualquer tipo de movimento como plataformas elevatórias.
- e) Todo e qualquer tipo de equipamento/máquina somente poderá ser manuseado/operado por profissional devidamente habilitado e capacitado para tal. Para isso, a FISCALIZAÇÃO poderá solicitar, a qualquer tempo, da CONTRATADA certificados que atestem a capacidade do operador para o equipamento em questão.



PREFEITURA MUNICIPAL DE NOVO MUNDO – MT

01.614.517/0001-33

- f) Em caso da não observância pela revisão e manutenção dos equipamentos e maquinários, inclusive em caso de operação destes por funcionário não habilitado e capacitado, a FISCALIZAÇÃO poderá notificar a CONTRATADA e, em caso de reincidências, aplicar as sanções previstas no contrato.
- g) Todos os materiais a serem empregados na obra deverão ser novos, comprovadamente de primeira qualidade e, estarem de acordo com as especificações, devendo ser submetidos à aprovação da FISCALIZAÇÃO, com exceção de eventuais serviços de remanejamento onde estiver explícito o reaproveitamento.
- h) A CONTRATADA deverá submeter à FISCALIZAÇÃO, amostras de todos os materiais a serem empregados nos serviços antes de executá-los. Se julgar necessário, a FISCALIZAÇÃO poderá solicitar à CONTRATADA a apresentação de informação por escrito dos locais de origem dos materiais ou de certificados de ensaios relativos aos mesmos.

5.4. Dos materiais empregados na construção:

- a) Todo e qualquer material a ser empregado deverá ser comprovadamente de boa procedência de fabricante e de mercado. Os materiais deverão estar de acordo com as recomendações das normas da ABNT e/ou acreditado pelo INMETRO, quando for o caso, ou outro órgão certificador de qualidade.
- b) A CONTRATADA deverá ter procedimento de aferição quanto ao atendimento de conformidade dos materiais, de forma a rejeitar os materiais e equipamentos que forem fornecidos fora da especificação técnica.

5.5. Do Diário de Obras:

- a) Caberá à CONTRATADA o fornecimento e manutenção de "Diário de Obras", devidamente numerado e rubricado pela FISCALIZAÇÃO e pela CONTRATADA diariamente, que permanecerá disponível para escrituração no local da obra e terá as seguintes características:
 - I. Será único, com páginas numeradas tipograficamente, em 02 vias, sendo a primeira da CONTRATANTE e a segunda da CONTRATADA;
 - II. Todas as folhas do Diário de Obras deverão ser assinadas por um representante da FISCALIZAÇÃO e do RESPONSÁVEL TÉCNICO da CONTRATADA, no máximo, um dia após a referida data de entrada de dados.
 - III. Deverá, a qualquer tempo, permitir a reconstituição dos fatos relevantes ocorridos na obra e que tenham influenciado de alguma forma seu andamento ou execução, contendo, no mínimo, os seguintes campos: nome da contratada, nome do contratante, data, prazo contratual, prazo decorrido, prazo restante, condições do tempo, máquinas e equipamentos, número e categoria de empregados, campo de ocorrências, campo para assinaturas do CONTRATADO e do CONTRATANTE.
- b) Serão obrigatoriamente registrados no "Diário de Obras", pela CONTRATADA:
 - I. Falhas nos serviços de terceiros não sujeitos à sua ingerência;
 - II. Consultas à FISCALIZAÇÃO;
 - III. Datas de conclusão de etapas caracterizadas, de acordo com o cronograma aprovado;
 - IV. Acidentes ocorridos no decurso dos trabalhos;
 - V. Respostas às interpelações da FISCALIZAÇÃO;
 - VI. Eventual escassez de material que resulte em dificuldade para a obra ou serviço;
 - VII. Outros fatos que, a juízo da CONTRATADA, devem ser objeto de registro.
- c) Será objeto de registro no "Diário de Obras" pela FISCALIZAÇÃO:
 - I. Observações cabíveis a propósito dos lançamentos da CONTRATADA no "Diário de Obras";
 - II. Observações sobre o andamento da obra ou serviço, tendo em vista as especificações, prazos e cronogramas;
 - III. Soluções às consultas, lançadas ou formuladas pela CONTRATADA, com correspondência simultânea para autoridade superior, quando for o caso;



PREFEITURA MUNICIPAL DE NOVO MUNDO – MT

01.614.517/0001-33

- IV. Restrições que lhe pareçam cabíveis a respeito do andamento dos trabalhos ou do desempenho da CONTRATADA, seus prepostos e sua equipe;
- V. Determinação de providências para o cumprimento do objeto e especificações;
- VI. Outros fatos que, a juízo da FISCALIZAÇÃO, devem ser objeto de registro.

5.6. O prazo de garantia contratual dos serviços é aquele estabelecido na Lei nº 8.078, de 11 de setembro de 1990 (Código de Defesa do Consumidor).

6. GESTÃO DO CONTRATO

6.1 O CONTRATO deverá ser executado fielmente pelas partes, de acordo com as cláusulas avençadas e as normas da Lei nº 14.133, de 2021, e cada parte responderá pelas consequências de sua inexecução total ou parcial.

6.2 Em caso de impedimento, ordem de paralisação ou suspensão o cronograma de execução será prorrogado automaticamente pelo tempo correspondente, anotadas tais circunstâncias mediante simples apostila.

6.3 As comunicações entre o órgão ou entidade e a contratada devem ser realizadas por escrito sempre que o ato exigir tal formalidade, admitindo-se o uso de mensagem eletrônica para esse fim.

6.4 O órgão ou entidade poderá convocar o preposto da empresa para adoção de providências que devam ser cumpridas de imediato.

Preposto

6.5. A Contratada designará formalmente o preposto da empresa, antes do início da prestação dos serviços, indicando no instrumento os poderes e deveres em relação à execução do objeto contratado.

6.6. A Contratada deverá manter preposto da empresa no local da execução do objeto durante o período da execução do contrato.

6.7. A Contratante poderá recusar, desde que justificadamente, a indicação ou a manutenção do preposto da empresa, hipótese em que a Contratada designará outro para o exercício da atividade.

Fiscalização

6.8. A execução do contrato deverá ser acompanhada e fiscalizada pelo(s) fiscal(is) do contrato, ou pelos respectivos substitutos (Lei nº 14.133, de 2021, art. 117, caput);

Fiscalização Técnica

6.9 O fiscal do contrato acompanhará a execução do contrato, para que sejam cumpridas todas as condições estabelecidas no contrato, de modo a assegurar os melhores resultados para a Administração (Decreto nº 11.246, de 2022, art. 22, VI);

6.10 O fiscal técnico do contrato anotar no histórico de gerenciamento do contrato todas as ocorrências relacionadas à execução do contrato, com a descrição do que for necessário para a regularização das faltas ou dos defeitos observados. (Lei nº 14.133, de 2021, art. 117, §1º e Decreto nº 11.246, de 2022, art. 22, II);

6.11 Identificada qualquer inexistência ou irregularidade, o fiscal técnico do contrato emitirá notificações para a correção da execução do contrato, determinando prazo para a correção. (Decreto nº 11.246, de 2022, art. 22, III);



PREFEITURA MUNICIPAL DE NOVO MUNDO – MT

01.614.517/0001-33

6.12 O fiscal técnico do contrato informará ao gestor do contrato, em tempo hábil, a situação que demandar decisão ou adoção de medidas que ultrapassem sua competência, para que adote as medidas necessárias e saneadoras, se for o caso. (Decreto nº 11.246, de 2022, art. 22, IV);

6.13 No caso de ocorrências que possam inviabilizar a execução do contrato nas datas aprazadas, o fiscal técnico do contrato comunicará o fato imediatamente ao gestor do contrato. (Decreto nº 11.246, de 2022, art. 22, V);

6.14 O fiscal técnico do contrato comunicará ao gestor do contrato, em tempo hábil, o término do contrato sob sua responsabilidade, com vistas à tempestiva renovação ou à prorrogação contratual (Decreto nº 11.246, de 2022, art. 22, VII).

Fiscalização Administrativa

6.15 O fiscal administrativo do contrato verificará a manutenção das condições de habilitação da contratada, acompanhará o empenho, o pagamento, as garantias, as glosas e a formalização de apostilamento e termos aditivos, solicitando quaisquer documentos comprobatórios pertinentes, caso necessário (Art. 23, I e II, do Decreto nº 11.246, de 2022).

6.16 Caso ocorra descumprimento das obrigações contratuais, o fiscal administrativo do contrato atuará tempestivamente na solução do problema, reportando ao gestor do contrato para que tome as providências cabíveis, quando ultrapassar a sua competência; (Decreto nº 11.246, de 2022, art. 23, IV).

Gestor do Contrato

6.17. O gestor do contrato coordenará a atualização do processo de acompanhamento e fiscalização do contrato contendo todos os registros formais da execução no histórico de gerenciamento do contrato, a exemplo da ordem de serviço, do registro de ocorrências, das alterações e das prorrogações contratuais, elaborando relatório com vistas à verificação da necessidade de adequações do contrato para fins de atendimento da finalidade da administração. (Decreto nº 11.246, de 2022, art. 21, IV).

6.18. O gestor do contrato acompanhará os registros realizados pelos fiscais do contrato, de todas as ocorrências relacionadas à execução do contrato e as medidas adotadas, informando, se for o caso, à autoridade superior àquelas que ultrapassem a sua competência. (Decreto nº 11.246, de 2022, art. 21, II).

6.19. O gestor do contrato tomará providências para a formalização de processo administrativo de responsabilização para fins de aplicação de sanções, a ser conduzido pela comissão de que trata o art. 158 da Lei nº 14.133, de 2021, ou pelo agente ou pelo setor com competência para tal, conforme o caso. (Decreto nº 11.246, de 2022, art. 21, X).

6.20. O gestor do contrato deverá elaborar relatório final com informações sobre a consecução dos objetivos que tenham justificado a contratação e eventuais condutas a serem adotadas para o aprimoramento das atividades da Administração. (Decreto nº 11.246, de 2022, art. 21, VI).

7. FORMA E CRITÉRIOS DE SELEÇÃO DO FORNECEDOR E REGIME DE EXECUÇÃO

Forma de seleção e critério de julgamento da proposta

7.1. O fornecedor será selecionado por meio da realização de procedimento de LICITAÇÃO, na modalidade CONCORRÊNCIA, sob a forma ELETRÔNICA, com adoção do critério de julgamento pelo MENOR PREÇO.

Regime de execução



7.2. O regime de execução do contrato será EMPREITADA POR PREÇO GLOBAL.

Exigências de Habilitação

7.3. Os documentos exigidos para fins de habilitação deverão ser apresentados em meio digital pelos licitantes, exclusivamente por meio de funcionalidade presente no sistema.

7.4. Declaração de habilitação, declaração de que atende aos requisitos de habilitação, e o declarante responderá pela veracidade das informações prestadas,

7.5. Declaração de que cumpre as exigências de reserva de cargos para pessoa com deficiência e para reabilitado da Previdência Social, previstas em lei e em outras normas específicas, sob pena de inabilitação nos termos de ajustamento de conduta vigentes na data de entrega das propostas, sob pena de inabilitação.

7.6. Para a comprovação dos **requisitos jurídicos** a empresa licitante deverá apresentar os documentos exigidos em edital, sendo:

- a) Cópia da cédula de identidade RG e CPF dos sócios ou CNH digital;
- b) Cópia do Certificado da Condição de MEI ou Registro comercial (requerimento de empresário) no caso de empresa individual (arquivo digital);
- c) Ato constitutivo em vigor (contrato social), devidamente registrado, para as sociedades comerciais, e, no caso de sociedades por ações, acompanhado dos documentos comprobatórios de eleição de seus administradores; (arquivo digital).
- d) Decreto de autorização, em se tratando de empresa ou sociedade estrangeira em funcionamento no país, e ato de registro ou autorização para funcionamento expedido pelo órgão competente, quando a atividade assim o exigir.
- e) O licitante organizado em cooperativa deverá declarar, ainda, em campo próprio do sistema eletrônico, que cumpre os requisitos estabelecidos no artigo 16 da Lei nº 14.133, de 2021.

7.7. Para a comprovação dos **requisitos quanto a regularidade fiscal e trabalhista** a empresa licitante deverá apresentar os documentos exigidos em edital, sendo:

- a) Inscrição no Cadastro Nacional da Pessoa Jurídica (CNPJ);
- b) Inscrição no Cadastro de Contribuinte Municipal, relativo ao domicílio ou sede do licitante, pertinente ao seu ramo de atividade e compatível com o objeto contratual;
- c) Regularidade perante a Fazenda Federal, Estadual e Municipal do domicílio ou sede do licitante, ou outra equivalente, na forma da lei;
- d) Regularidade relativa à Seguridade Social e ao FGTS, que demonstre cumprimento dos encargos sociais instituídos por lei;
- e) Regularidade perante a Justiça do Trabalho, através da Certidão Negativa de Débitos Trabalhistas – CNDT.

7.8. Para comprovação de que a empresa possui **capacidade econômico e financeira** de executar a obra/serviço, deverá apresentar os seguintes documentos:

- a) Certidão negativa de falência (autor e réu) expedida pelo distribuidor da sede da pessoa jurídica com validade até 90 (noventa) dias após a expedição.
- b) Balanço patrimonial, demonstração de resultado de exercício e demais demonstrações contábeis dos 2 (dois) últimos exercícios sociais; as empresas criadas no exercício financeiro deverão



PREFEITURA MUNICIPAL DE NOVO MUNDO – MT

01.614.517/0001-33

atender a todas as exigências da habilitação e poderão substituir os demonstrativos contábeis pelo balanço de abertura;

- c) Caso o fornecedor seja cooperativo, tais documentos deverão ser acompanhados da última auditoria contábil-financeira, conforme dispõe o artigo 112 da Lei nº 5.764, de 1971, ou de uma declaração, sob as penas da lei, de que tal auditoria não foi exigida pelo órgão fiscalizador;
- b) Deverá comprovar boa situação financeira, conforme for descrito no edital.

7.9. Para a comprovação dos requisitos técnicos a empresa licitante deverá apresentar os documentos exigidos em edital, sendo:

7.9.1 Atestados de Capacidade Técnica registrados no órgão competente (CREA- Conselho Regional de Engenharia e/ou Agronomia e CAU – Conselho de Arquitetura e Urbanismo) acompanhados de sua respectiva CAT (Certidão de Acervo Técnico), em nome dos profissionais que exercerão a função de responsáveis técnicos, comprovando a execução de obra ou serviço com características similares ao objeto a ser contratado.

7.9.2 A empresa licitante deverá apresentar a Certidão de Registro e Quitação da empresa contratada junto ao CREA e/ou CAU, da qual deverá constar os nomes dos profissionais que poderão atuar como responsáveis técnicos pelos serviços a serem executados, conforme disciplina a Resolução 425/98 do CONFEA, artigo 4º, parágrafo único;

7.9.3 Os profissionais participantes da equipe técnica da empresa, deverão ser os mesmos que assinarão as ARTs (Anotação de Responsabilidade Técnica) e/ou RRTs (Registro de Responsabilidade Técnica) de execução da obra/serviço.

7.10 QUALIFICAÇÃO TÉCNICO – OPERACIONAL

7.10.1 Registro ou inscrição da empresa licitante na entidade profissional competente devidamente regular no conselho regional competente, conforme as áreas de atuação previstas no projeto básico, em plena validade, registro este comprovado com a apresentação da Certidão de Registro e Quitação da empresa.

7.10.2 **Atestado de Operacional com CAO (certidão de Acervo Operacional) REGISTRADO OU NÃO**, no respectivo conselho de classe (CREA/CAU), que demonstrem capacidade operacional na execução de serviços similares de complexidade tecnológica e operacional. O atestado deverá expressar que a empresa já prestou os referidos serviços em condições e características similares com o objeto da licitação, e que eles foram executados de maneira satisfatória quanto à qualidade e prazos. Considerado como similar complexidade obras de:

- Execução de instalações elétricas em baixa tensão – metragem mínima de 280,00m².
- Execução de estruturas de concreto armado – metragem mínima de 280,00m².
- Execução de estruturas metálicas – metragem mínima de 190,00m².

7.11 QUALIFICAÇÃO TÉCNICO PROFISSIONAL

7.11.1 **Atestado de Capacidade Técnica com CAT – Certidão de Acervo Técnico com registro de atestado) REGISTRADO** no respectivo conselho de classe (CREA/CAU), que demonstrem capacidade operacional na execução dos serviços similares de complexidade tecnológica e operacional equivalente ou superior, sendo, para tanto, considerado como serviço de similar



PREFEITURA MUNICIPAL DE NOVO MUNDO – MT

01.614.517/0001-33

complexidade atestados e CAT'S que conste os seguintes serviços e com as seguintes metragens mínimas:

- Execução de instalações elétricas em baixa tensão – metragem mínima de 280,00m².
- Execução de estruturas de concreto armado – metragem mínima de 280,00m².
- Execução de estruturas metálicas – metragem mínima de 190,00m².

7.11.3 Os atestados e CAT's aceitos deverão obrigatoriamente serem dos profissionais indicados para a execução dos serviços, e estes deverão **constar no quadro profissional técnico da empresa**, registrados no respectivo conselho, vínculo este, comprovado pela Certidão de Registro de Pessoa Jurídica, no quadro técnico.

7.12 Declaração de que o representante legal e/ou engenheiro responsável técnico da empresa visitou o local da obra (**Anexo VI**), com antecedência de até 03 (três) dias úteis da data de abertura, podendo solicitar a **PREFEITURA MUNICIPAL** através do Departamento de Engenharia, o agendamento da visita por meio dos telefones (66) 3539-6244, de 2ª a 6ª feira no horário de expediente das 07h às 11h e das 13h às 17h. Caso o licitante opte por não realizar a vistoria deverá apresentar Declaração formal assinada pelo responsável técnico do licitante acerca do conhecimento pleno das condições e peculiaridades da contratação. (**Anexo VII**).

7.13 Declaração de que o licitante tomou conhecimento de todas as informações e das condições locais para o cumprimento das obrigações objeto da licitação;

7.14. Mesmo após a entrega, a **CONTRATADA** fica a disposição para esclarecer, explicar e sanar toda e qualquer dúvida que possa surgir a respeito do serviço entregue;

7.15. Enquanto vigorar o contrato, a contratada compromete-se a rever os trabalhos técnicos, atualizo-os e modificando-os se necessário.

8. VALOR ESTIMADO

8.1. O valor estimado para a execução dos serviços totaliza R\$ 225.386,12 (duzentos e vinte e cinco mil, trezentos e oitenta e seis reais e doze centavos).

8.2. O valor deve incluir todas as despesas com taxas, **RRT/ART's**, despesas com pessoal, impostos, e todos e quaisquer emolumentos que se fizerem incidir sobre os serviços prestados, bem como com a estrutura física para o desenvolvimento dos trabalhos, inclusive com veículo próprio para sua locomoção e demais equipamentos como computador, câmera digital, que serão de inteira propriedade da proponente assim como a respectiva manutenção por sua conta e risco.

9. DOS PRAZOS

9.1 - O prazo máximo previsto para execução dos serviços, será de acordo com o cronograma de execução, contado a partir do início das obras, de acordo com a Ordem de Serviço.

9.2 - O prazo para início das obras será de 05 (cinco) dias, contado do recebimento da Ordem de Serviço expedida pela Prefeitura Municipal de Novo Mundo.

9.3 - O prazo previsto no cronograma de execução, poderá ser excepcionalmente prorrogado, quando solicitado pelo CONTRATADO, durante o seu transcurso, e desde que ocorra motivo justificado, devidamente comprovado e aceito pelo CONTRATANTE.

9.4 - O CONTRATADO deverá apresentar a ART/RRT – Anotação de Responsabilidade Técnica dos serviços objeto deste contrato, no prazo de até 5 (cinco) dias úteis, contado da assinatura do contrato.



9.5 - O prazo de vigência da contratação é de 150 dias, contados da publicação do extrato do contrato, na forma do art. 105 da Lei nº 14.133, de 2021.

9.6 - A critério do CONTRATANTE e com a anuência do CONTRATADO, este contrato pode ser prorrogado por iguais e sucessivos períodos, mediante termo aditivo, até o limite de 48 (quarenta e oito) meses, ou até o término da obra.

9.7 - O contrato não poderá ser prorrogado quando o contratado tiver sido penalizado nas sanções de declaração de inidoneidade ou impedimento de licitar e contratar com poder público, observadas as abrangências de aplicação.

10. CRITÉRIOS DE MEDIÇÃO E DE PAGAMENTO

10.1. O pagamento será efetuado conforme o cumprimento das etapas do cronograma físico-financeiro, a cada 30 (trinta) dias, mediante a conferência da execução dos serviços pelo fiscal de obras e elaboração de planilha de medição;

10.1.1. A empresa contratada deverá encaminhar Nota Fiscal Eletrônica, correspondente ao valor dos serviços executados e contemplados na planilha de medição elaborada pelo fiscal da obra, juntamente com o comprovante de inscrição da obra no CNO – Cadastro Nacional de Obras e Certidões Negativas de Tributos da empresa;

10.1.2. Em caso de irregularidade na emissão dos documentos fiscais, o prazo de pagamento será contado a partir de sua reapresentação, desde que devidamente regularizados.

10.1.3. Nenhum pagamento será efetuado à licitante vencedora, enquanto pendente de liquidação qualquer obrigação financeira decorrente de penalidade ou inadimplência, sem que isso gere direito a reajustamento de preços.

10.1.4. Quanto ao reestabelecimento do equilíbrio econômico-financeiro este dar-se-á conforme especificado no Contrato Administrativo, nos termos da Lei 14.133 de 1º de abril de 2021.

10.1.5. Quaisquer tributos ou encargos legais criados, alterados ou extintos, bem como a superveniência de disposições legais, quando ocorridos após a assinatura do contrato, de comprovada repercussão nos contratados, implicarão na revisão destes para mais ou para menos, conforme o caso.

11. OBRIGAÇÕES DA CONTRATADA

a) O transporte de material residual para bota fora será de responsabilidade da CONTRATADA, não devendo esta deixar o local com qualquer resíduo de material utilizado durante a execução dos serviços;

b) Realizar os serviços descritos no Memorial Descritivo / Especificação Técnica, na Planilha Orçamentária e nos Projetos, de acordo com a melhor técnica aplicável, com zelo e diligência;

c) Fornecer os materiais e ferramentas que deverão ser utilizados durante a execução dos serviços, obedecendo às quantidades constantes na Planilha anexa;

d) Assumir sob sua responsabilidade, o pagamento de todos os impostos, taxas ou quaisquer ônus fiscais de origem federal, estadual ou municipal bem como todos os encargos trabalhistas, previdenciários e comerciais.

e) Manter, durante a execução da obra, em local adequado, caçamba, para recolhimento diário dos entulhos provenientes da obra;



PREFEITURA MUNICIPAL DE NOVO MUNDO – MT

01.614.517/0001-33

- f) Manter seus empregados identificados, uniformizados e com equipamentos de proteção individual – EPI quando em trabalho, devendo substituir qualquer um deles que demonstre ser inconveniente à boa ordem dos serviços;
- g). Providenciar, por conta própria, toda sinalização necessária à execução da obra, no sentido de evitar qualquer tipo de acidente;
- h) Acompanhamento da execução da obra por um Técnico em Edificações responsável pela obra que faça parte do quadro de funcionários da empresa;
- i) Efetuar, sem ônus para a CONTRATANTE, quando solicitado, testes e demais provas exigidas por normas técnicas e oficiais para efetiva utilização dos produtos;
- j) Comunicar à CONTRATANTE qualquer irregularidade relacionada com a execução dos serviços.

12. OBRIGAÇÕES DA CONTRATANTE

- a) Acompanhar, controlar e fiscalizar o andamento da obra através do Fiscal do Contrato;
- b) Prestar informações e esclarecimentos à CONTRATADA quando solicitado, sobre quaisquer dúvidas com relação aos serviços;
- c) Transmitir à CONTRATADA, por escrito, as instruções sobre qualquer modificação de localização da execução dos serviços ou cronograma da obra;
- d) Efetuar as medições dos serviços efetivamente executados e seu respectivo pagamento.

13. DA SUBCONTRATAÇÃO, CESSÃO OU TRANSFERÊNCIA

13.1. É vedada a subcontratação pela empresa contratada, total ou parcial, do objeto do presente contrato, com base no que prevê o §2º do artigo nº 122 da lei nº14.133/2021.

14. FISCALIZAÇÃO

14.1. A fiscalização da obra ficará sob responsabilidade do Setor de Arquitetura e Engenharia do Município, através de profissional engenheiro civil ou arquiteto habilitado para desempenhar tal função, a ser nomeado através de portaria. O fiscal da obra é responsável pela verificação da execução dos serviços e sua conformidade com as especificações das peças técnicas e pela elaboração das planilhas de medições.

14.2. A fiscalização do contrato será realizada por servidor habilitado, que ficará responsável pela averiguação do cumprimento das cláusulas contratuais, bem como conferência e atesto de notas fiscais para pagamento. O Fiscal de Contrato deverá acompanhar, fiscalizar, conferir e avaliar a execução do objeto ao qual deverá anotar em registro próprio, as falhas detectadas e comunicar por escrito a autoridade superior todas as ocorrências de quaisquer fatos que, a seu critério, exijam medidas corretivas.

15. PENALIDADES



15.1. Na vigência do contrato, a contratada estará sujeita as seguintes penalidades, admitindo-se a ampla defesa e os recursos previstos em Lei, onde deverá ser realizada pelo município Advertência, por escrito, sempre que verificadas pequenas irregularidades para as quais tenha concorrido, sendo elas;

- a) Atrasar o início da prestação dos serviços, conforme data aprazada na “Ordem de Início dos Serviços”;
- b) Prestar informações inexatas ou causar embaraços à fiscalização;
- c) Transferir ou ceder suas obrigações, no todo ou em parte, a terceiros;
- d) Desatender às determinações da fiscalização;
- e) Cometer quaisquer infrações às normas legais federais, estaduais e municipais;
- f) Praticar, por ação ou omissão, qualquer ato que, por culpa ou dolo, venha a causar danos ao contratante, ou a terceiros, independente da obrigação da contratada em reparar os danos causados;
- g) Não executar corretamente os serviços estabelecidos no projeto básico;
- h) Utilizar equipamentos em desacordo com o especificado no projeto básico;
- i) Não dispor de mão de obra nas quantidades mínimas definidas no projeto básico;
- j) Não dispor do número mínimo de equipamentos definidos no projeto básico;
- k) Permitir que seus funcionários trabalhem sem uniformes ou sem os adequados equipamentos de proteção individual.

16. SANÇÕES

16.1. Cometer infração administrativa, nos termos da Lei nº 14.133, de 2021, o contratado que:

- a) der causa à inexecução parcial do contrato;
- b) der causa à inexecução parcial do contrato que cause grave dano à Administração ou ao funcionamento dos serviços públicos ou ao interesse coletivo;
- c) der causa à inexecução total do contrato;
- d) ensejar o retardamento da execução ou da entrega do objeto da contratação sem motivo justificado;
- e) apresentar documentação falsa ou prestar declaração falsa durante a execução do contrato;
- f) praticar ato fraudulento na execução do contrato;
- g) comportar-se de modo inidôneo ou cometer fraude de qualquer natureza;
- h) praticar ato lesivo previsto no art. 5º da Lei nº 12.846, de 1º de agosto de 2013.

16.2. Serão aplicadas ao contratado que incorrer nas infrações acima descritas as seguintes sanções:

I. Advertência, quando o contratado der causa à inexecução parcial do contrato, sempre que não se justificar a imposição de penalidade mais grave (art. 156, §2º, da Lei nº 14.133, de 2021);

II. Impedimento de licitar e contratar, quando praticadas as condutas descritas nas alíneas “b”, “c” e “d” do subitem acima deste Contrato, sempre que não se justificar a imposição de penalidade mais grave (art. 156, § 4º, da Lei nº 14.133, de 2021);



PREFEITURA MUNICIPAL DE NOVO MUNDO – MT

01.614.517/0001-33

III. Declaração de inidoneidade para licitar e contratar, quando praticadas as condutas descritas nas alíneas “e”, “f”, “g” e “h” do subitem acima deste Contrato, bem como nas alíneas “b”, “c” e “d”, que justifiquem a imposição de penalidade mais grave (art. 156, §5º, da Lei nº 14.133, de 2021).

IV. Multa:

- (1) Moratória de 10% (dez por cento) por dia de atraso injustificado sobre o valor da parcela inadimplida, até o limite de 15 (quinze) dias;
- (2) Compensatória, para as infrações descritas nas alíneas “e” a “h” do subitem 12.1, de 10 % a 15 % do valor do Contrato.
- (3) Compensatória, para a inexecução total do contrato prevista na alínea “c” do subitem 12.1, de 25% a 30% do valor do Contrato.
- (4) Para infração descrita na alínea “b” do subitem 12.1, a multa será de 20% a 25% do valor do Contrato.
- (5) Para infrações descritas na alínea “d” do subitem 12.1, a multa será de 10% a 15% do valor do Contrato.
- (6) Para a infração descrita na alínea “a” do subitem 12.1, a multa será de 5 % a 10% do valor do Contrato, ressalvadas as seguintes infrações:

16.3. A aplicação das sanções previstas neste Contrato não exclui, em hipótese alguma, a obrigação de reparação integral do dano causado ao Contratante.

16.4. Todas as sanções previstas neste Contrato poderão ser aplicadas cumulativamente com a multa.

16.4.1 Antes da aplicação da multa será facultada a defesa do interessado no prazo de 15 (quinze) dias úteis, contado da data de sua intimação.

16.4.2 Se a multa aplicada e as indenizações cabíveis forem superiores ao valor do pagamento eventualmente devido pelo Contratante ao Contratado, além da perda desse valor, a diferença será descontada da garantia prestada ou será cobrada judicialmente.

16.4.3 Previamente ao encaminhamento à cobrança judicial, a multa poderá ser recolhida administrativamente no prazo máximo de 30 (trinta) dias, a contar da data do recebimento da comunicação enviada pela autoridade competente.

16.5 A aplicação das sanções realizar-se-á em processo administrativo que assegure o contraditório e a ampla defesa ao Contratado, observando-se o procedimento previsto no **caput** e parágrafos do art. 158 da Lei nº 14.133, de 2021, para as penalidades de impedimento de licitar e contratar e de declaração de inidoneidade para licitar ou contratar.

16.6 Na aplicação das sanções serão considerados:

- a) a natureza e a gravidade da infração cometida;
- b) as peculiaridades do caso concreto;
- c) as circunstâncias agravantes ou atenuantes;
- d) os danos que dela provierem para o Contratante;
- e) a implantação ou o aperfeiçoamento de programa de integridade, conforme normas e orientações dos órgãos de controle.

16.7 Os atos previstos como infrações administrativas na Lei nº 14.133, de 2021, ou em outras leis de licitações e contratos da Administração Pública que também sejam tipificados como atos lesivos na Lei nº 12.846 de 2013, serão apurados e julgados conjuntamente, nos mesmos autos, observados o rito procedimental e autoridade competente definidos na referida.



PREFEITURA MUNICIPAL DE NOVO MUNDO – MT

01.614.517/0001-33

16.8 A personalidade jurídica do Contratado poderá ser desconsiderada sempre que utilizada com abuso do direito para facilitar, encobrir ou dissimular a prática dos atos ilícitos previstos neste Contrato ou para provocar confusão patrimonial, e, nesse caso, todos os efeitos das sanções aplicadas à pessoa jurídica serão estendidos aos seus administradores e sócios com poderes de administração, à pessoa jurídica sucessora ou à empresa do mesmo ramo com relação de coligação ou controle, de fato ou de direito, com o Contratado, observados, em todos os casos, o contraditório, a ampla defesa e a obrigatoriedade de análise jurídica prévia.

16.9 O Contratante deverá, no prazo máximo de 15 (quinze) dias úteis, contado da data de aplicação da sanção, informar e manter atualizados os dados relativos às sanções por ela aplicadas, para fins de publicidade no Cadastro Nacional de Empresas Inidôneas e Suspensas (Ceis) e no Cadastro Nacional de Empresas Punidas (Cnep), instituídos no âmbito do Poder Executivo Federal.

16.10 As sanções de impedimento de licitar e contratar e declaração de inidoneidade para licitar ou contratar são passíveis de reabilitação na forma do art. 163 da Lei nº 14.133/21.

16.11 O atraso na entrega do objeto, autoriza a Administração a promover a extinção do contrato por descumprimento ou cumprimento irregular de suas cláusulas, conforme disposto no inciso I do art. 137 da Lei 14.133/21.

17. ADEQUAÇÃO ORÇAMENTÁRIA

17.1 As despesas decorrentes da execução dos serviços, objetos desta Licitação ocorrerão à conta da seguinte dotação orçamentária:

Reduzido	Órgão	Unidade	Função	Subfunção	Programa	Projeto / Atividade	Elemento
0334	05	007	27	813	0007	1086	4490.51

Fonte de recurso: 1500000000 – Recursos não Vinculados de Impostos.

Novo Mundo, 05 de novembro de 2024.

Nelcimar Alves de Lima
Secretário Municipal de Educação, Cultura, Esporte e Laser
Portaria nº 198/2023



PREFEITURA MUNICIPAL DE NOVO MUNDO – MT

01.614.517/0001-33

ANEXO II

**MODELO DA DECLARAÇÃO PARA ME E EPP
(EMPREGADOR PESSOA JURÍDICA)**

(Papel Timbrado da Empresa)

A Prefeitura Municipal de Novo Mundo

Ref. Edital de Licitação na modalidade Concorrência Pública nº 010/2024.

Para fins de participação na licitação (Indicar o nº da licitação), a(o) (Nome Completo do Proponente), CNPJ nº (Nº do CNPJ), sediada na (Endereço Completo), declara, sob as penas da Lei que é (Microempresa ou Empresa de Pequeno Porte, conforme o caso), na forma da Lei Complementar Federal nº 123, de 14 de dezembro de 2006.

Local e Data

Assinatura do Representante Legal

CPF

Carimbo de CNPJ da Empresa



PREFEITURA MUNICIPAL DE NOVO MUNDO – MT

01.614.517/0001-33

ANEXO III

MODELO DA DECLARAÇÃO CARTA DE CREDENCIAMENTO

(EMPREGADOR PESSOA JURÍDICA)

(Papel Timbrado da Empresa)

A Prefeitura Municipal de Novo Mundo

Ref. Edital de Licitação na modalidade Concorrência Pública nº 010/2024.

Indicamos o (a) Sr. (a) _____, portador (a) da cédula de identidade nº _____, expedido pelo órgão _____, como nosso representante legal na Licitação em referência, podendo rubricar a documentação de HABILITAÇÃO e das PROPOSTAS, manifestar, prestar todos os esclarecimentos à nossa Proposta de Preços, interpor recursos, desistir de prazos, enfim, praticar todos os atos necessário ao fiel cumprimento do presente Credenciamento.

Informação Importante:

CNPJ nº:

Inscrição Estadual nº:

Razão Social:

Nome de Fantasia:

Local e Data

Assinatura do Representante Legal

CPF

Carimbo de CNPJ da Empresa

OBS: Em caso de representação por meio de procuração particular, a mesma deverá ter firma reconhecida em cartório.



PREFEITURA MUNICIPAL DE NOVO MUNDO – MT

01.614.517/0001-33

ANEXO IV

MODELO DA DECLARAÇÃO DE REQUISITOS DE HABILITAÇÃO

Declaramos, para todos os efeitos legais, que a empresa _____, CNPJ nº _____, reúne todos os requisitos de habilitação exigidas no Edital, bem como de que está ciente e concorda com o disposto em Edital de Concorrência Pública nº 010/2024.

Local e Data

Assinatura do Representante Legal

CPF

Carimbo de CNPJ da Empresa

OBS: No caso de Microempresa ou Empresa de Pequeno Porte que, nos termos da Lei Complementar nº 123/06, possuir alguma restrição na documentação referente à regularidade fiscal, será flexibilizado os efeitos desta declaração, estando a Microempresa ou Empresa de Pequeno Porte obrigada a apresentar o documento com restrição junto ao envelope de habilitação, sob pena de desclassificação.



ANEXO V

MODELO DE DECLARAÇÕES DIVERSAS

Em cumprimento as determinações da Lei, **DECLARAMOS**, para fins de participação na Concorrência Pública nº 010/2024 que:

1. Até a presente data, inexistem fatos supervenientes impeditivos para habilitação no presente processo licitatório, ciente da obrigatoriedade de declarar eventuais ocorrências posteriores;
2. Recebemos os documentos e tomamos conhecimento de todas as informações e das condições locais para o cumprimento das obrigações objeto da licitação;
3. Concordamos e sujeitamo-nos com as condições e teor estabelecidos no Edital;
4. Não emprega menor de 18 anos em trabalho noturno, perigoso ou insalubre e não emprega menor de 16 anos, salvo menor, a partir de 14 anos, na condição de aprendiz, nos termos do artigo 7º, XXXIII, da Constituição;
5. Proibição de trabalho noturno, perigoso ou insalubre a menores de dezoito e de qualquer trabalho a menores de dezesseis anos, salvo na condição de aprendiz, a partir de quatorze anos;
6. Cumpre as exigências de reserva de cargos para pessoa com deficiência e para reabilitado da Previdência Social, previstas em lei e em outras normas específicas.

Por ser a expressão da verdade, representante legal desta empresa, firmo a presente.

Local e Data

Assinatura do Representante Legal

CPF

Carimbo de CNPJ da Empresa



PREFEITURA MUNICIPAL DE NOVO MUNDO – MT

01.614.517/0001-33

ANEXO VI

**MODELO DA DECLARAÇÃO DE VISTORIA
(EMPREGADOR PESSOA JURÍDICA)**

(Papel Timbrado da Empresa)

A Prefeitura Municipal de Novo Mundo

Ref. Edital de Licitação na modalidade Concorrência Pública nº 010/2024

Declaramos para fins de participação na **CONCORRÊNCIA PÚBLICA Nº **/******, cujo objeto é a **CONTRATAÇÃO DE EMPRESA ESPECIALIZADA PARA A REFORMA DA QUADRA DE AREIA DO CRAS, NO MUNICÍPIO DE NOVO MUNDO/ MT.**, que o Srº (a) ***** , registrado no CREA sob o n.º ***** , representando a empresa ***** , vistoriou o local no qual deverá ser efetuado a obra objeto deste procedimento de contratação, conforme determinação da referida **CONCORRÊNCIA PÚBLICA** e após exame e estudo de toda a documentação constante do edital, conheceu o terreno, as características geoclimáticas regionais, a infraestrutura rodoviária e urbana (água, luz, esgoto, acessos) as facilidades e os recursos existentes, especialmente quanto ao fornecimento de materiais e mão de obra, e obtivemos sob nossa responsabilidade e risco, todas as informações julgadas necessárias, com o objetivo de preparar a proposta para a execução da obra.

Local e Data

Responsável Técnico CREA/CAU nº

Assinatura do Representante Legal

CPF

Carimbo de CNPJ da Empresa

OBS: Em caso de representação por meio de procuração particular, a mesma deverá ter firma reconhecida em cartório.



PREFEITURA MUNICIPAL DE NOVO MUNDO – MT

01.614.517/0001-33

ANEXO VII

**MODELO DECLARAÇÃO DE QUE CONHECE O LOCAL DA OBRA
(EMPREGADOR PESSOA JURÍDICA)**

A Prefeitura Municipal de Novo Mundo

Ref. Edital de Licitação na modalidade Concorrência Pública nº 010/2024.

A empresaCNPJ sob o nº.....com sede à.....através do seu engenheiro técnico Srº(a)CREA nº..... conforme determinação da referida CONCORRÊNCIA, cujo objeto é a **CONTRATAÇÃO DE EMPRESA ESPECIALIZADA PARA A REFORMA DA QUADRA DE AREIA DO CRAS, NO MUNICÍPIO DE NOVO MUNDO/ MT.**, DECLARA que após exame e estudo de toda a documentação constante do edital e para fins de participação na CONCORRÊNCIA Nº 010/2024 que conhece o local da obra não existindo nada de dúvidas para a elaboração da proposta de preços para a execução da obra, especialmente quanto ao fornecimento de materiais e mão de obra, as características geoclimáticas regionais, a infraestrutura rodoviária e urbana (água, luz, esgoto, acessos) as facilidades e os recursos existentes.

Local e Data

Responsável Técnico CREA/CAU nº

Assinatura do Representante Legal

CPF

Carimbo de CNPJ da Empresa

OBS: Em caso de representação por meio de procuração particular, a mesma deverá ter firma reconhecida em cartório.



PREFEITURA MUNICIPAL DE NOVO MUNDO – MT

01.614.517/0001-33

MINUTA DE CONTRATO

CONTRATO Nº ____/2024

MUNICÍPIO DE NOVO MUNDO

CONTRATO Nº/2024 QUE FAZEM ENTRE SI O
MUNICÍPIO DE NOVO MUNDO E A EMPRESA

_____.

O **MUNICÍPIO DE NOVO MUNDO**, pessoa jurídica de direito público municipal, com sede na Rua Nunes Freire, nº 12, Alto da Bela Vista, CEP 78.528000, cidade de Novo Mundo - Estado do Mato Grosso, inscrito no CNPJ sob o nº 01.614.517/0001-33, neste ato representado pelo Prefeito Municipal, Sr. **ANTÔNIO MAFINI**, doravante denominado CONTRATANTE, e a Empresa _____, inscrita no CNPJ/MF sob o nº _____, sediada na _____, doravante designado CONTRATADA, neste ato representada por _____, cargo de _____, conforme atos constitutivos da empresa, tendo em conformidade com o Edital de **Concorrência Pública 010/2024** e em observância às disposições da Lei nº 14.133, de 1º de abril de 2021, Lei Complementar nº 123/2006 e demais legislação aplicável, resolvem celebrar o presente Termo de Contrato mediante as cláusulas e condições a seguir enunciadas.

CLÁUSULA PRIMEIRA – OBJETO:

1.1 O objeto do presente instrumento é a **CONTRATAÇÃO DE EMPRESA ESPECIALIZADA PARA A REFORMA DA QUADRA DE AREIA DO CRAS, NO MUNICÍPIO DE NOVO MUNDO/ MT.**, para a execução de obra, incluído o material e a mão de obra, conforme condições e exigências estabelecidas no Edital e seus anexos.

1.1 .1 Vinculam esta contratação, independentemente de transcrição:

1.1.2.O Termo de Referência;

1.1.3. O Projeto Básico /Executivo;

1.1.4. O Edital da Licitação;

1.1.5. A Proposta do contratado;

1.1.6. Eventuais anexos dos documentos supracitados.

1.2 O regime de execução é o de empreitada por preço global.

CLÁUSULA SEGUNDA – DOS PRAZOS DE EXECUÇÃO

2.1 - O prazo máximo previsto para execução dos serviços, será de acordo com o cronograma de execução, contado a partir do início das obras, de acordo com a Ordem de Serviço.



PREFEITURA MUNICIPAL DE NOVO MUNDO – MT

01.614.517/0001-33

2.2 - O prazo para início das obras será de 05 (cinco) dias, contado do recebimento da Ordem de Serviço expedida pela Prefeitura Municipal de Novo Mundo.

2.3 - O prazo previsto no cronograma de execução, poderá ser excepcionalmente prorrogado, quando solicitado pelo CONTRATADO, durante o seu transcurso, e desde que ocorra motivo justificado, devidamente comprovado e aceito pelo CONTRATANTE.

2.4 - O CONTRATADO deverá apresentar a ART – Anotação de Responsabilidade Técnica dos serviços objeto deste contrato, no prazo de até 5 (cinco) dias úteis, contado da assinatura do contrato.

2.5 - O prazo de vigência da contratação é de 150 dias, contados da publicação do extrato do contrato, na forma do art. 105 da Lei nº 14.133, de 2021.

2.6 - A critério do CONTRATANTE e com a anuência do CONTRATADO, este contrato pode ser prorrogado por iguais e sucessivos períodos, mediante termo aditivo, até o limite de 48 (quarenta e oito) meses, ou até o término da obra

2.7 - O contrato não poderá ser prorrogado quando o contratado tiver sido penalizado nas sanções de declaração de inidoneidade ou impedimento de licitar e contratar com poder público, observadas as abrangências de aplicação.

CLÁUSULA TERCEIRA – MODELOS DE EXECUÇÃO E GESTÃO CONTRATUAIS

3.1 O regime de execução contratual, os modelos de gestão e de execução, assim como os prazos e condições de conclusão, entrega, observação e recebimento do objeto constam no Termo de Referência, anexo a este Contrato.

3.2 MATRIZ DE RISCO:

3.2.1 Constituem riscos a serem suportados pelo contratante:

3.2.2 Elaboração de Termo de referência/ projeto inadequado

3.2.3 Indisponibilidade Financeira

3.2.4 Constituem riscos a serem suportados pelo contratado:

3.2.4.1 Baixa capacidade financeira/ operacional para execução do objeto;

3.2.4.2 Execução do objeto em desacordo com o processo licitatório.

3.2.5 Constituem riscos a serem compartilhados pelas partes, na proporção de 50% para a contratante e 50 % para o contratado:

3.2.6 Evento climático atípico

3.2.7 Indisponibilidade de materiais na região

CLÁUSULA QUARTA – SUBCONTRATAÇÃO

4.1. É vedada a subcontratação pela empresa contratada, total ou parcial, do objeto do presente contrato, com base no que prevê o §2º do artigo nº 122 da lei nº14.133/2021.

CLÁUSULA QUINTA – PREÇO

5.1 O valor total da contratação é de R\$ _____ (_____).



5.2 No valor acima estão incluídas todas as despesas ordinárias diretas e indiretas decorrentes da execução do objeto, inclusive tributos e/ou impostos, encargos sociais, trabalhistas, previdenciários, fiscais e comerciais incidentes, taxa de administração, frete, seguro e outros necessários ao cumprimento integral do objeto da contratação.

CLÁUSULA SEXTA - PAGAMENTO

6.1. O pagamento será efetuado conforme o cumprimento das etapas do cronograma físico-financeiro, a cada 30 (trinta) dias, mediante a conferência da execução dos serviços pelo fiscal de obras e elaboração de planilha de medição;

6.1.1. A empresa contratada deverá encaminhar Nota Fiscal Eletrônica, correspondente ao valor dos serviços executados e contemplados na planilha de medição elaborada pelo fiscal da obra, juntamente com o comprovante de inscrição da obra no CNO – Cadastro Nacional de Obras e Certidões Negativas de Tributos da empresa;

6.1.2. Em caso de irregularidade na emissão dos documentos fiscais, o prazo de pagamento será contado a partir de sua reapresentação, desde que devidamente regularizados.

6.1.3 Nenhum pagamento será efetuado à licitante vencedora, enquanto pendente de liquidação qualquer obrigação financeira decorrente de penalidade ou inadimplência, sem que isso gere direito a reajustamento de preços.

6.1.3 Quanto ao reestabelecimento do equilíbrio econômico-financeiro este dar-se-á conforme especificado no Contrato Administrativo, nos termos da Lei 14.133 de 1º de abril de 2021.

6.1.4 Quaisquer tributos ou encargos legais criados, alterados ou extintos, bem como a superveniência de disposições legais, quando ocorridos após a assinatura do contrato, de comprovada repercussão nos contratados, implicarão na revisão destes para mais ou para menos, conforme o caso.

CLÁUSULA SÉTIMA - REAJUSTE

7.1 Os preços inicialmente contratados são fixos e irrevogáveis no prazo de um ano contado da data do orçamento estimado, em __/__/____ (DD/MM/AAAA).

7.2 As hipóteses excepcionais ou de revisão de preços serão tratadas de acordo com a legislação vigente e exigirão detida análise econômica para avaliação de eventual desequilíbrio econômico-financeiro do contrato.

7.3 O reajuste será realizado por apostilamento OU termo aditivo justificado.

CLÁUSULA OITAVA - OBRIGAÇÕES DO CONTRATANTE

8.1 São obrigações do Contratante:

8.2 Exigir o cumprimento de todas as obrigações assumidas pelo Contratado, de acordo com o contrato e seus anexos;

8.3 Receber o objeto no prazo e condições estabelecidas no Termo de Referência;

8.4 Notificar o Contratado por escrito da ocorrência de eventuais imperfeições, falhas ou irregularidades constatadas no curso da execução dos serviços, fixando prazo para a sua correção, certificando-se de que as soluções por ele propostas sejam as mais adequadas.



PREFEITURA MUNICIPAL DE NOVO MUNDO – MT

01.614.517/0001-33

- 8.5** Notificar o Contratado, por escrito, sobre vícios, defeitos ou incorreções verificadas no objeto fornecido, para que seja por ele substituído, reparado ou corrigido, no total ou em parte, às suas expensas;
- 8.6** Acompanhar e fiscalizar a execução do contrato e o cumprimento das obrigações pelo Contratado;
- 8.7** Efetuar o pagamento ao Contratado do valor correspondente à execução do objeto, no prazo, forma e condições estabelecidos no presente Contrato e no Termo de Referência;
- 8.8** Aplicar ao Contratado as sanções previstas na lei e neste Contrato;
- 8.9** Cientificar o órgão de representação judicial municipal para adoção das medidas cabíveis, quando do descumprimento de obrigações pelo Contratado;
- 8.10** Explicitamente emitir decisão sobre todas as solicitações e reclamações relacionadas à execução do presente Contrato, ressalvados os requerimentos manifestamente impertinentes, meramente protelatórios ou de nenhum interesse para a boa execução do ajuste.
- 8.11** Notificar os emitentes das garantias quanto ao início de processo administrativo para apuração de descumprimento de cláusulas contratuais.
- 8.12** Fornecer por escrito as informações necessárias para o desenvolvimento dos serviços objeto do contrato.
- 8.13** Exigir da Contratada, a qualquer tempo, a comprovação das condições requeridas para a contratação;
- 8.14** Realizar avaliações periódicas da qualidade dos serviços, após seu recebimento.
- 8.15** Assegurar que o ambiente de trabalho, inclusive seus equipamentos e instalações, apresentem condições adequadas ao cumprimento, pelo Contratado, das normas de segurança e saúde no trabalho, quando o serviço for executado em suas dependências, ou em local por ela designado.
- 8.16** Ordenar a imediata retirada do local, bem como a substituição de funcionário da contratada que estiver sem crachá, que embarçar ou dificultar a fiscalização ou cuja permanência na área, a seu exclusivo critério, julgar inconveniente, bem assim a substituição de equipamentos, que não se apresentarem em boas condições de operação ou estiverem em desacordo com as especificações técnicas.
- 8.17** A Administração não responderá por quaisquer compromissos assumidos pelo Contratado com terceiros, ainda que vinculados à execução do contrato, bem como por qualquer dano causado a terceiros em decorrência de ato do Contratado, de seus empregados, prepostos ou subordinados.
- 8.18** Previamente à expedição da ordem de serviço, verificar pendências, liberar áreas e/ou adotar providências cabíveis para a regularidade do início da sua execução.
- 8.19** Rescindir unilateralmente o Contrato, nos casos especificados no art. 137 da Lei nº 14.133/21.

CLÁUSULA NONA - OBRIGAÇÕES DO CONTRATADO

- 9.1** O Contratado deve cumprir todas as obrigações constantes deste Contrato e de seus anexos, assumindo como exclusivamente seus os riscos e as despesas decorrentes da boa e perfeita execução do objeto, observando, ainda, as obrigações a seguir dispostas:



PREFEITURA MUNICIPAL DE NOVO MUNDO – MT

01.614.517/0001-33

- 9.2** Manter preposto aceito pela Administração no local do serviço para representá-lo na execução do contrato.
- 9.3** Atender às determinações regulares emitidas pelo fiscal do contrato ou autoridade superior (art. 137, II, da Lei nº 14.133/21) e prestar todo esclarecimento ou informação por eles solicitados;
- 9.4** Responsabilizar-se pelos vícios e danos decorrentes do objeto, de acordo com o Código de Defesa do Consumidor (Lei nº 8.078, de 1990);
- 9.5** Comunicar ao contratante, no prazo máximo de 07 (sete) dias que antecede a data da entrega, os motivos que impossibilitem o cumprimento do prazo previsto, com a devida comprovação.
- 9.6** Alocar os empregados necessários ao perfeito cumprimento das cláusulas deste contrato, com habilitação e conhecimento adequados, fornecendo os materiais, equipamentos, ferramentas e utensílios demandados, cuja quantidade, qualidade e tecnologia deverão atender às recomendações de boa técnica e a legislação de regência;
- 9.7** Reparar, corrigir, remover, reconstruir ou substituir, às suas expensas, no total ou em parte, no prazo fixado pelo fiscal do contrato, os serviços nos quais se verificarem vícios, defeitos ou incorreções resultantes da execução ou dos materiais empregados;
- 9.8** Responsabilizar-se pelos vícios e danos decorrentes da execução do objeto, bem como por todo e qualquer dano causado à Administração ou terceiros, não reduzindo essa responsabilidade a fiscalização ou o acompanhamento da execução contratual pelo contratante, que ficará autorizado a descontar dos pagamentos devidos ou da garantia, caso exigida, o valor correspondente aos danos sofridos;
- 9.9** Não contratar, durante a vigência do contrato, cônjuge, companheiro ou parente em linha reta, colateral ou por afinidade, até o terceiro grau, de dirigente do contratante ou do fiscal ou gestor do contrato, nos termos do art. 48, parágrafo único, da Lei nº 14.133, de 2021;
- 9.10** O contratado deverá entregar ao setor responsável pela fiscalização do contrato, junto com a Nota Fiscal para fins de pagamento, os seguintes documentos: **1)** prova de regularidade relativa à Seguridade Social; **2)** certidão relativa aos tributos e à Dívida Ativa municipais; **3)** certidões que comprovem a regularidade perante a Fazenda Estadual ou Distrital do domicílio ou sede do contratado; **4)** Certidão de Regularidade do FGTS – CRF; e **5)** Certidão Negativa de Débitos Trabalhistas – CNDT; **6)** CNO da obra.
- 9.11** Responsabilizar-se pelo cumprimento de todas as obrigações trabalhistas, sociais, previdenciárias, tributárias e as demais previstas em legislação específica, cuja inadimplência não transfere a responsabilidade ao Contratante;
- 9.12** Comunicar ao Fiscal do contrato, no prazo de 24 (vinte e quatro) horas, qualquer ocorrência anormal ou acidente que se verifique no local dos serviços.
- 9.13** Prestar todo esclarecimento ou informação solicitada pelo Contratante ou por seus prepostos, garantindo-lhes o acesso, a qualquer tempo, ao local dos trabalhos, bem como aos documentos relativos à execução do empreendimento.
- 9.14** Paralisar, por determinação do Contratante, qualquer atividade que não esteja sendo executada de acordo com a boa técnica ou que ponha em risco a segurança de pessoas ou bens de terceiros.



PREFEITURA MUNICIPAL DE NOVO MUNDO – MT

01.614.517/0001-33

- 9.15** Submeter previamente, por escrito, ao Contratante, para análise e aprovação, quaisquer mudanças nos métodos executivos que fujam às especificações do memorial descritivo ou instrumento congênere.
- 9.16** Não permitir a utilização de qualquer trabalho do menor de dezesseis anos, exceto na condição de aprendiz para os maiores de quatorze anos, nem permitir a utilização do trabalho do menor de dezoito anos em trabalho noturno, perigoso ou insalubre;
- 9.17** Manter durante toda a vigência do contrato, em compatibilidade com as obrigações assumidas, todas as condições exigidas para habilitação na licitação;
- 9.18** Cumprir, durante todo o período de execução do contrato, a reserva de cargos prevista em lei para pessoa com deficiência, para reabilitado da Previdência Social ou para aprendiz, bem como as reservas de cargos previstas na legislação;
- 9.19** Comprovar a reserva de cargos a que se refere a cláusula acima, no prazo fixado pelo fiscal do contrato, com a indicação dos empregados que preencheram as referidas vagas (art. 116, parágrafo único da Lei n.º 14.133, de 2021);
- 9.20** Guardar sigilo sobre todas as informações obtidas em decorrência do cumprimento do contrato;
- 9.21** Arcar com o ônus decorrente de eventual equívoco no dimensionamento dos quantitativos de sua proposta, inclusive quanto aos custos variáveis decorrentes de fatores futuros e incertos, devendo complementá-los, caso o previsto inicialmente em sua proposta não seja satisfatório para o atendimento do objeto da contratação, exceto quando ocorrer algum dos eventos arrolados no art. 124, II, d, da Lei nº 14.133, de 2021;
- 9.22** Cumprir, além dos postulados legais vigentes de âmbito federal, estadual ou municipal, as normas de segurança do Contratante;
- 9.23** Apresentar ao Contratante, quando for o caso, a relação nominal dos empregados que adentrarão no órgão para a execução do serviço.
- 9.24** Instruir seus empregados quanto à necessidade de acatar as Normas Internas do Contratante.
- 9.25** Instruir seus empregados a respeito das atividades a serem desempenhadas, alertando-os a não executarem atividades não abrangidas pelo contrato, devendo o Contratado relatar ao Contratante toda e qualquer ocorrência neste sentido, a fim de evitar desvio de função.
- 9.26** Estar registrada ou inscrita no Conselho Profissional competente, conforme as áreas de atuação previstas no Termo de Referência, em plena validade.
- 9.27** Obter junto aos órgãos competentes, conforme o caso, as licenças necessárias e demais documentos e autorizações exigíveis, na forma da legislação aplicável.
- 9.28** Elaborar o Diário de Obra, incluindo diariamente, pelo Engenheiro preposto responsável, as informações sobre o andamento do empreendimento, tais como, número de funcionários, de equipamentos, condições de trabalho, condições meteorológicas, serviços executados, registro de ocorrências e outros fatos relacionados, bem como os comunicados à Fiscalização e situação das atividades em relação ao cronograma previsto.



PREFEITURA MUNICIPAL DE NOVO MUNDO – MT

01.614.517/0001-33

9.29 Refazer, às suas expensas, os trabalhos executados em desacordo com o estabelecido nas especificações, bem como substituir aqueles realizados com materiais defeituosos ou com vício de construção, pelo prazo de 05 (cinco) anos, contado da data de emissão do Termo de Recebimento Definitivo.

9.30 Observar as diretrizes, critérios e procedimentos para a gestão dos resíduos da construção civil estabelecidos na Resolução nº 307, de 05/07/2002, com as alterações posteriores, do Conselho Nacional de Meio Ambiente - CONAMA, nos seguintes termos:

9.30.1 O gerenciamento dos resíduos originários da contratação deverá obedecer às diretrizes técnicas e procedimentos do Programa Municipal de Gerenciamento de Resíduos da Construção Civil, ou do Projeto de Gerenciamento de Resíduos da Construção Civil apresentado ao órgão competente, conforme o caso.

9.30.2 Nos termos dos artigos 3º e 10º da Resolução CONAMA nº 307, de 05/07/2002, o Contratado deverá providenciar a destinação ambientalmente adequada dos resíduos da construção civil originários da contratação, obedecendo, no que couber, aos seguintes procedimentos:

9.30.3 Em nenhuma hipótese o Contratado poderá dispor os resíduos originários da contratação em aterros de resíduos sólidos urbanos, áreas de “bota fora”, encostas, corpos d’água, lotes vagos e áreas protegidas por Lei, bem como em áreas não licenciadas.

9.31 Observar as seguintes diretrizes de caráter ambiental:

9.31.1 Qualquer instalação, equipamento ou processo, situado em local fixo, que libere ou emita matéria para a atmosfera, por emissão pontual ou fugitiva, utilizado na execução contratual, deverá respeitar os limites máximos de emissão de poluentes admitidos na Resolução CONAMA nº 382, de 26/12/2006, e legislação correlata, de acordo com o poluente e o tipo de fonte.

9.31.2 Na execução contratual, conforme o caso, a emissão de ruídos não poderá ultrapassar os níveis considerados aceitáveis pela Norma NBR-10.151 - Avaliação do Ruído em Áreas Habitadas visando o conforto da comunidade, da Associação Brasileira de Normas Técnicas - ABNT, ou aqueles estabelecidos na NBR-10.152 - Níveis de Ruído para conforto acústico, da Associação Brasileira de Normas Técnicas - ABNT, nos termos da Resolução CONAMA nº 01, de 08/03/90, e legislação correlata.

9.32 Responder por qualquer acidente de trabalho na execução dos serviços, por uso indevido de patentes registradas em nome de terceiros, por danos resultantes de defeitos ou incorreções dos serviços ou dos bens do Contratante, de seus funcionários ou de terceiros, ainda que ocorridos em via pública junto ao serviço de engenharia.

9.33 Realizar, conforme o caso, por meio de laboratórios previamente aprovados pela fiscalização e sob suas custas, os testes, ensaios, exames e provas que lhe caibam necessárias ao controle de qualidade dos materiais, serviços e equipamentos a serem aplicados nos trabalhos, conforme procedimento previsto nas especificações.

CLÁUSULA DÉCIMA - OBRIGAÇÕES PERTINENTES À LGPD

10.1 As partes deverão cumprir a Lei nº 13.709, de 14 de agosto de 2018 (LGPD), quanto a todos os dados pessoais a que tenham acesso em razão do certame ou do contrato administrativo que



PREFEITURA MUNICIPAL DE NOVO MUNDO – MT

01.614.517/0001-33

eventualmente venha a ser firmado, a partir da apresentação da proposta no procedimento de contratação, independentemente de declaração ou de aceitação expressa.

10.2 Os dados obtidos somente poderão ser utilizados para as finalidades que justificaram seu acesso e de acordo com a boa-fé e com os princípios do art. 6º da LGPD.

10.3 É vedado o compartilhamento com terceiros dos dados obtidos fora das hipóteses permitidas em Lei.

10.4 A Administração deverá ser informada no prazo de 05 (cinco) dias úteis sobre todos os contratos de sub operação firmados ou que venham a ser celebrados pelo Contratado.

10.5 Terminado o tratamento dos dados nos termos do art. 15 da LGPD, é dever do contratado eliminá-los, com exceção das hipóteses do art. 16 da LGPD, incluindo aquelas em que houver necessidade de guarda de documentação para fins de comprovação do cumprimento de obrigações legais ou contratuais e somente enquanto não prescritas essas obrigações.

10.6 O Contratado deverá prestar, no prazo fixado pelo Contratante, prorrogável justificadamente, quaisquer informações acerca dos dados pessoais para cumprimento da LGPD, inclusive quanto a eventual descarte realizado.

10.7 Bancos de dados formados a partir de contratos administrativos, notadamente aqueles que se proponham a armazenar dados pessoais, devem ser mantidos em ambiente virtual controlado, com registro individual rastreável de tratamentos realizados (LGPD, art. 37), com cada acesso, data, horário e registro da finalidade, para efeito de responsabilização, em caso de eventuais omissões, desvios ou abusos.

10.8 O contrato está sujeito a ser alterado nos procedimentos pertinentes ao tratamento de dados pessoais, quando indicado pela autoridade competente, em especial a ANPD por meio de opiniões técnicas ou recomendações, editadas na forma da LGPD.

CLÁUSULA DÉCIMA PRIMEIRA – GARANTIA DE EXECUÇÃO

11.1 Não haverá exigência de garantia contratual da execução.

CLÁUSULA DÉCIMA SEGUNDA – INFRAÇÕES E SANÇÕES ADMINISTRATIVAS

12.1 Comete infração administrativa, nos termos da Lei nº 14.133, de 2021, o contratado que:

- a) der causa à inexecução parcial do contrato;
- b) der causa à inexecução parcial do contrato que cause grave dano à Administração ou ao funcionamento dos serviços públicos ou ao interesse coletivo;
- c) der causa à inexecução total do contrato
- d) ensejar o retardamento da execução ou da entrega do objeto da contratação sem motivo justificado;
- e) apresentar documentação falsa ou prestar declaração falsa durante a execução do contrato;
- f) praticar ato fraudulento na execução do contrato;
- g) comportar-se de modo inidôneo ou cometer fraude de qualquer natureza;



PREFEITURA MUNICIPAL DE NOVO MUNDO – MT

01.614.517/0001-33

h) praticar ato lesivo previsto no art. 5º da Lei nº 12.846, de 1º de agosto de 2013.

12.2. Serão aplicadas ao contratado que incorrer nas infrações acima descritas as seguintes sanções:

I. Advertência, quando o contratado der causa à inexecução parcial do contrato, sempre que não se justificar a imposição de penalidade mais grave (art. 156, §2º, da Lei nº 14.133, de 2021);

II. Impedimento de licitar e contratar, quando praticadas as condutas descritas nas alíneas “b”, “c” e “d” do subitem acima deste Contrato, sempre que não se justificar a imposição de penalidade mais grave (art. 156, § 4º, da Lei nº 14.133, de 2021);

III. Declaração de inidoneidade para licitar e contratar, quando praticadas as condutas descritas nas alíneas “e”, “f”, “g” e “h” do subitem acima deste Contrato, bem como nas alíneas “b”, “c” e “d”, que justifiquem a imposição de penalidade mais grave (art. 156, §5º, da Lei nº 14.133, de 2021).

IV. Multa:

- (1) Moratória de 10% (dez por cento) por dia de atraso injustificado sobre o valor da parcela inadimplida, até o limite de 15 (quinze) dias;
- (2) Compensatória, para as infrações descritas nas alíneas “e” a “h” do subitem 12.1, de 10 % a 15 % do valor do Contrato.
- (3) Compensatória, para a inexecução total do contrato prevista na alínea “c” do subitem 12.1, de 25% a 30% do valor do Contrato.
- (4) Para infração descrita na alínea “b” do subitem 12.1, a multa será de 20% a 25% do valor do Contrato.
- (5) Para infrações descritas na alínea “d” do subitem 12.1, a multa será de 10% a 15% do valor do Contrato.
- (6) Para a infração descrita na alínea “a” do subitem 12.1, a multa será de 5 % a 10% do valor do Contrato, ressalvadas as seguintes infrações:

12.3. A aplicação das sanções previstas neste Contrato não exclui, em hipótese alguma, a obrigação de reparação integral do dano causado ao Contratante.

12.4. Todas as sanções previstas neste Contrato poderão ser aplicadas cumulativamente com a multa

12.4.1. Antes da aplicação da multa será facultada a defesa do interessado no prazo de 15 (quinze) dias úteis, contado da data de sua intimação.

12.4.2. Se a multa aplicada e as indenizações cabíveis forem superiores ao valor do pagamento eventualmente devido pelo Contratante ao Contratado, além da perda desse valor, a diferença será descontada da garantia prestada ou será cobrada judicialmente.

12.4.3. Previamente ao encaminhamento à cobrança judicial, a multa poderá ser recolhida administrativamente no prazo máximo de 30 (trinta) dias, a contar da data do recebimento da comunicação enviada pela autoridade competente.

12.5. A aplicação das sanções realizar-se-á em processo administrativo que assegure o contraditório e a ampla defesa ao Contratado, observando-se o procedimento previsto no **caput** e parágrafos do art. 158 da Lei nº 14.133, de 2021, para as penalidades de impedimento de licitar e contratar e de declaração de inidoneidade para licitar ou contratar.

12.6. Na aplicação das sanções serão considerados:



PREFEITURA MUNICIPAL DE NOVO MUNDO – MT

01.614.517/0001-33

- a) a natureza e a gravidade da infração cometida;
- b) as peculiaridades do caso concreto;
- c) as circunstâncias agravantes ou atenuantes;
- d) os danos que dela provierem para o Contratante;
- e) a implantação ou o aperfeiçoamento de programa de integridade, conforme normas e orientações dos órgãos de controle.

12.7. Os atos previstos como infrações administrativas na Lei nº 14.133, de 2021, ou em outras leis de licitações e contratos da Administração Pública que também sejam tipificados como atos lesivos na Lei nº 12.846 de 2013, serão apurados e julgados conjuntamente, nos mesmos autos, observados o rito procedimental e autoridade competente definidos na referida.

12.8. A personalidade jurídica do Contratado poderá ser desconsiderada sempre que utilizada com abuso do direito para facilitar, encobrir ou dissimular a prática dos atos ilícitos previstos neste Contrato ou para provocar confusão patrimonial, e, nesse caso, todos os efeitos das sanções aplicadas à pessoa jurídica serão estendidos aos seus administradores e sócios com poderes de administração, à pessoa jurídica sucessora ou à empresa do mesmo ramo com relação de coligação ou controle, de fato ou de direito, com o Contratado, observados, em todos os casos, o contraditório, a ampla defesa e a obrigatoriedade de análise jurídica prévia.

12.9. O Contratante deverá, no prazo máximo de 15 (quinze) dias úteis, contado da data de aplicação da sanção, informar e manter atualizados os dados relativos às sanções por ela aplicadas, para fins de publicidade no Cadastro Nacional de Empresas Inidôneas e Suspensas (Ceis) e no Cadastro Nacional de Empresas Punidas (Cnep), instituídos no âmbito do Poder Executivo Federal.

12.10. As sanções de impedimento de licitar e contratar e declaração de inidoneidade para licitar ou contratar são passíveis de reabilitação na forma do art. 163 da Lei nº 14.133/21.

12.11. O atraso na entrega do objeto, superior a ___ dias, autoriza a Administração a promover a extinção do contrato por descumprimento ou cumprimento irregular de suas cláusulas, conforme disposto no inciso I do art. 137 da Lei 14.133/21.

CLÁUSULA DÉCIMA TERCEIRA – DA EXTINÇÃO CONTRATUAL

13.1 O contrato será extinto quando cumpridas as obrigações de ambas as partes, ainda que isso ocorra antes do prazo estipulado para tanto.

13.2 Se as obrigações não forem cumpridas no prazo estipulado, a vigência ficará prorrogada até a conclusão do objeto, caso em que deverá a Administração providenciar a readequação do cronograma fixado para o contrato.

13.3 Quando a não conclusão do contrato referida no item anterior decorrer de culpa do contratado:

- a) ficará ele constituído em mora, sendo-lhe aplicáveis as respectivas sanções administrativas; e
- b) poderá a Administração optar pela extinção do contrato e, nesse caso, adotará as medidas admitidas em lei para a continuidade da execução contratual.

13.4 O contrato poderá ser extinto antes de cumpridas as obrigações nele estipuladas, ou antes do prazo nele fixado, por algum dos motivos previstos no artigo 137 da Lei nº 14.133/21, bem como amigavelmente, assegurados o contraditório e a ampla defesa.



PREFEITURA MUNICIPAL DE NOVO MUNDO – MT

01.614.517/0001-33

13.4.1 Nesta hipótese, aplicam-se também os artigos 138 e 139 da mesma Lei.

13.4.2 A alteração social ou a modificação da finalidade ou da estrutura da empresa não ensejará a extinção se não restringir sua capacidade de concluir o contrato.

13.4.2.1 Se a operação implicar mudança da pessoa jurídica contratada, deverá ser formalizado termo aditivo para alteração subjetiva.

13.5 O termo de extinção, sempre que possível, será precedido:

13.5.1 Balanço dos eventos contratuais já cumpridos ou parcialmente cumpridos;

13.5.2 Relação dos pagamentos já efetuados e ainda devidos;

13.5.3 Indenizações e multas.

13.6 O contrato poderá ser extinto caso se constate que o contratado mantém vínculo de natureza técnica, comercial, econômica, financeira, trabalhista ou civil com dirigente do órgão ou entidade contratante ou com agente público que tenha desempenhado função na licitação ou atue na fiscalização ou na gestão do contrato, ou que deles seja cônjuge, companheiro ou parente em linha reta, colateral ou por afinidade, até o terceiro grau.

CLÁUSULA DÉCIMA QUARTA – DOTAÇÃO ORÇAMENTÁRIA

14.1 As despesas decorrentes desta contratação estão programadas em dotação orçamentária própria, prevista no orçamento, para o exercício de 2024, na seguinte dotação orçamentária:

ÓRGÃO: Secretaria Municipal de Educação, Cultura, Esporte e Laser.

Reduzido	Órgão	Unidade	Função	Subfunção	Programa	Projeto / Atividade	Elemento
0334	05	007	27	813	0007	1086	4490.51

Fonte de recurso: 1500000000 – Recursos não Vinculados de Impostos.

CLÁUSULA DÉCIMA QUINTA – DOS CASOS OMISSOS

15.1 Os casos omissos serão decididos pelo contratante, segundo as disposições contidas na Lei nº 14.133, de 2021, e demais normas municipais aplicáveis e, subsidiariamente, segundo as disposições contidas na Lei nº 8.078, de 1990 – Código de Defesa do Consumidor – e normas e princípios gerais dos contratos.

CLÁUSULA DÉCIMA SEXTA – ALTERAÇÕES

16.1 Eventuais alterações contratuais reger-se-ão pela disciplina dos arts. 124 e seguintes da Lei nº 14.133, de 2021.



PREFEITURA MUNICIPAL DE NOVO MUNDO – MT

01.614.517/0001-33

16.2 O contratado é obrigado a aceitar, nas mesmas condições contratuais, os acréscimos ou supressões que se fizerem necessários, até o limite de 25% (vinte e cinco por cento) do valor inicial atualizado do contrato.

16.3 As alterações contratuais deverão ser promovidas mediante celebração de termo aditivo, submetido à prévia aprovação da consultoria jurídica do contratante, salvo nos casos de justificada necessidade de antecipação de seus efeitos, hipótese em que a formalização do aditivo deverá ocorrer no prazo máximo de 1 (um) mês.

16.4 Registros que não caracterizam alteração do contrato podem ser realizados por simples apostila, dispensada a celebração de termo aditivo.

CLÁUSULA DÉCIMA SÉTIMA – PUBLICAÇÃO

17.1. Para eficácia do presente instrumento, a CONTRATANTE divulgará o presente instrumento no Portal Nacional de Contratações Públicas (PNCP), nos termos do art. 94, bem como no respectivo sítio oficial na internet, em atenção ao art. 91, ambos da Lei 14.133/21.

17.2 A CONTRATANTE providenciará também seu extrato de publicação no Jornal Oficial dos Municípios - AMM.

CLÁUSULA DÉCIMA OITAVA– FORO

18.1. Fica eleito o Foro da Comarca de Guarantã do Norte - MT para dirimir quaisquer controvérsias advindas da execução deste Contrato.

18.2. E por estarem de acordo, aceitam o presente instrumento em todos os seus termos, depois de lidos e assinados, as partes firmam o presente em 02 (duas) vias de igual teor e forma, para um só efeito legal.

Prefeitura Municipal de Novo Mundo-MT, ___ de _____ de 2024

ANTÔNIO MAFINI

Prefeito Municipal de Novo Mundo/MT

Contratante

Contratada

Testemunhas

1. _____

2. _____



PREFEITURA MUNICIPAL DE NOVO MUNDO – MT

01.614.517/0001-33

ANEXO IX

DIVULGAÇÃO DE DADOS

A empresa _____, inscrita no CNPJ sob o nº. _____, sediada no endereço _____, nº _____, _____, telefone/e-mail. _____, por intermédio do seu Sócio Proprietário Sr(a). _____, portador(a) da Carteira de Identidade nº. _____ - ____/____ e do CPF nº. _____, AFIRMA, em relação ao art. 7º, I, da Lei Geral de Proteção de Dados Pessoais.

() AUTORIZO

() NÃO AUTORIZO

O Município de Novo Mundo - MT a divulgar os dados apresentados digitalmente no Site da Prefeitura e/ou Portal de Transparência.

Município/ Estado, Dia /Mês/Ano

ASSINATURA RESPONSÁVEL DA EMPRESA

(Carimbo com CNPJ da empresa)

(papel timbrado da empresa)

**PREFEITURA MUNICIPAL DE NOVO MUNDO**

CNPJ: 01.614.517/0001-33

Rua Nunes Freire, nº 12, Alto da Bela Vista, Centro, Novo Mundo/MT
Fone: (66) 3539-6244/6003 - e-mail: prefeituranovomundo@hotmail.com**PLANILHA ORÇAMENTÁRIA**

OBRA : REFORMA DA QUADRA DE AREIA DO CRAS

LOCAL: AV. BRILHANTE, LOTE 01, QUADRA 30 - SETOR III, NOVO MUNDO - MT

ÁREA TOTAL: 567,00m²

PROPRIETÁRIO: MUNICÍPIO DE NOVO MUNDO - MT

CNPJ: 01.614.517/0001-33

REFERÊNCIA DE PREÇOS: SINAPI SETEMBRO/2024

PLANILHA ORÇAMENTÁRIA

ITEM	DESCRIÇÃO DO ITEM	UNIT	QTD	R\$/UNIT	BDI 22,23%	R\$ TOTAL
1	SERVIÇOS PRELIMINARES					
103689	FORNECIMENTO E INSTALAÇÃO DE PLACA DE OBRA COM CHAPA GALVANIZADA E ESTRUTURA DE MADEIRA. AF_03/2022_PS (1,20X2,20M)	M ²	2,64	462,36	565,14	1.491,96
COMP 04	CONSTRUÇÃO PROVISÓRIA PARA ALMOXARIFADO, COM PISO DE MADEIRA - 2X3M ALTURA 2,3M	UN	1,00	3.691,56	4.512,19	4.512,19
105007	LOCAÇÃO DE PRAÇAS EM PONTALETEAMENTO. AF_03/2024	UN	19,20	34,41	42,05	807,36
	Sub-Total					6.811,51
2	ADMINISTRAÇÃO DE OBRA					
90777	ENGENHEIRO CIVIL DE OBRA JUNIOR COM ENCARGOS COMPLEMENTARES	h	60,00	116,87	142,85	8.571,00
90776	ENCARREGADO GERAL COM ENCARGOS COMPLEMENTARES	h	480,00	29,84	36,47	17.505,60
	Sub-Total					26.076,60
3	DEMOLIÇÕES E RETIRADAS					
104802	REMOÇÃO DE TELA DE ARAME GALVANIZADO DE ALAMBRADOS PARA QUADRAS POLIESPORTIVAS, DE FORMA MANUAL, SEM REMOÇÃO DA ESTRUTURA DE SUSTENTAÇÃO, SEM REAPROVEITAMENTO. AF_09/2023	M ²	409,28	8,89	10,86	4.444,78
104800	REMOÇÃO DE CERCAS E MOUROES, DE FORMA MANUAL, SEM REAPROVEITAMENTO. AF_09/2023	M	51,00	8,80	10,75	548,25
5928	GUINDAUTO HIDRAULICO, CAPACIDADE MÁXIMA DE CARGA 6200 KG, MOMENTO MÁXIMO DE CARGA 11,7 TM, ALCANCE MÁXIMO HORIZONTAL 9,70 M, INCLUSIVE CAMINHÃO TOCO PBT 16.000 KG, POTÊNCIA DE 189 CV - CHP DIURNO. AF_06/2014 - remoção postes de concreto existentes, sendo que 4 serão reaproveitados para iluminação	CHP	9,00	282,35	345,11	3.105,99
93596	TRANSPORTE COM CAMINHÃO BASCULANTE DE 10 M ³ , EM VIA URBANA PAVIMENTADA, ADICIONAL PARA DMT EXCEDENTE A 30 KM (UNIDADE: TXKM). AF_07/2020 - remoção dos postes de concreto e depósito no almoxarifado da prefeitura	TXKM	2,40	0,67	0,81	1,94
97622	DEMOLIÇÃO DE ALVENARIA DE BLOCO FURADO, DE FORMA MANUAL, SEM REAPROVEITAMENTO. AF_09/2023 (muretas existentes todas)	M ³	9,20	53,68	65,61	603,61
100975	CARGA, MANOBRA E DESCARGA DE SOLOS E MATERIAIS GRANULARES EM CAMINHÃO BASCULANTE 14 M ³ - CARGA COM PÁ CARREGADEIRA (CAÇAMBA DE 1,7 A 2,8 M ³ / 128 HP) E DESCARGA LIVRE (UNIDADE: M3). AF_07/2020 (remoção da areia existente)	M ³	193,74	8,66	10,58	2.049,76
93593	TRANSPORTE COM CAMINHÃO BASCULANTE DE 14 M ³ , EM VIA URBANA PAVIMENTADA, ADICIONAL PARA DMT EXCEDENTE A 30 KM (UNIDADE: M3XKM). AF_07/2020	M ³ XKM	309,98	0,89	1,08	334,77
	Sub-Total					11.089,10
EXECUÇÃO DE QUADRA DE FUTEBOL E VOLEY DE AREIA						
4	MOVIMENTO DOS SOLOS E FUNDAÇÕES					
93358	ESCAVAÇÃO MANUAL DE VALA COM PROFUNDIDADE MENOR OU IGUAL A 1,30 M. AF_02/2021 (brocas)	M ³	2,79	80,38	98,24	274,08

**PREFEITURA MUNICIPAL DE NOVO MUNDO****CNPJ: 01.614.517/0001-33**Rua Nunes Freire, nº 12, Alto da Bela Vista, Centro, Novo Mundo/MT
Fone: (66) 3539-6244/6003 - e-mail: prefeituranovomundo@hotmail.com**PLANILHA ORÇAMENTÁRIA****OBRA : REFORMA DA QUADRA DE AREIA DO CRAS****LOCAL: AV. BRILHANTE, LOTE 01, QUADRA 30 - SETOR III, NOVO MUNDO - MT****ÁREA TOTAL: 567,00m²****PROPRIETÁRIO: MUNICÍPIO DE NOVO MUNDO - MT****CNPJ: 01.614.517/0001-33**

REFERÊNCIA DE PREÇOS: SINAPI SETEMBRO/2024

PLANILHA ORÇAMENTÁRIA

ITEM	DESCRIÇÃO DO ITEM	UNIT	QTD	R\$/UNIT	BDI 22,23%	R\$ TOTAL
92761	ARMAÇÃO DE PILAR OU VIGA DE ESTRUTURA CONVENCIONAL DE CONCRETO ARMADO UTILIZANDO AÇO CA-50 DE 8,0 MM - MONTAGEM. AF_06/2022 (BROCAS E BALDRAME)	KG	244,80	13,61	16,63	4.071,02
94963	CONCRETO FCK = 15MPA, TRAÇO 1:3,4:3,5 (EM MASSA SECA DE CIMENTO/ AREIA MEDIA/ BRITA 1) - PREPARO MECÂNICO COM BETONEIRA 400 L. AF_05/2021	M³	7,11	527,86	645,20	4.587,37
103670	LANÇAMENTO COM USO DE BALDES, ADENSAMENTO E ACABAMENTO DE CONCRETO EM ESTRUTURAS. AF_02/2022	M³	7,11	277,21	338,83	2.409,08
97086	FABRICAÇÃO, MONTAGEM E DESMONTAGEM DE FORMA PARA RADIER, PISO DE CONCRETO OU LAJE SOBRE SOLO, EM MADEIRA SERRADA, 4 UTILIZAÇÕES. AF_09/2021	M²	57,60	121,39	148,37	8.546,11
103335	ALVENARIA DE VEDAÇÃO DE BLOCOS CERAMICOS FURADOS NA HORIZONTAL DE 14X9X19 CM (ESPESSURA 14 CM, BLOCO DEITADO) E ARGAMASSA DE ASSENTAMENTO COM PREPARO MANUAL. AF_12/2021	M²	28,80	156,00	190,67	5.491,29
98562	IMPERMEABILIZAÇÃO DE SUPERFICIE COM ARGAMASSA DE CIMENTO E AREIA, COM ADITIVO IMPERMEABILIZANTE, E = 1,5CM. AF_09/2023	M²	28,80	48,93	59,80	1.722,24
87529	MASSA UNICA, EM ARGAMASSA TRAÇO 1:2:8, PREPARO MECANICO, APLICADA MANUALMENTE EM PAREDES INTERNAS DE AMBIENTES COM ÁREA ENTRE 5M² E 10M², E = 17,5MM, COM TALISCAS. AF_03/2024	M2	110,40	35,11	42,91	4.737,26
Sub-Total						31.838,45
5	EXECUÇÃO DE ALAMBRADO E TRAVES					
102362	ALAMBRADO PARA QUADRA POLIESPORTIVA, ESTRUTURADO POR TUBOS DE AÇO GALVANIZADO, (MONTANTES COM DIAMETRO 2", TRAVESSAS E ESCORAS COM DIÂMETRO 1 ¼"), COM TELA DE ARAME GALVANIZADO, FIO 14 BWG E MALHA QUADRADA 5X5CM (EXCETO MURETA). AF_03/2021	M²	384,00	164,83	201,47	77.364,48
COMP 03	PORTÃO EM TELA ARAME GALVANIZADO N.12 MALHA 2" E MOLDURA EM TUBOS DE AÇO COM UMA FOLHA DE ABRIR, INCLUSO FERRAGENS	M2	4,40	1.015,93	1.241,77	5.463,78
11137 (GOINFRA)	TRAVES PARA FUTEBOL OFICIAL COMPLETA, DE 3,00X2,00M, EM TUBO DE AÇO GALVANIZADO 3" COM REQUADRO EM TUBO DE 1", PINTURA EM PRIMER COM TINTA ESMALTE SINTÉTICO E REDES DE POLIETILENO FIA 4MM	CJ	1,00	4.452,67	5.442,49	5.442,49
Sub-Total						88.270,75
6	PISO					
100975	CARGA, MANOBRA E DESCARGA DE SOLOS E MATERIAIS GRANULARES EM CAMINHAO BASCULANTE 14 M³ - CARGA COM PÁ CARREGADEIRA (CAÇAMBA DE 1,7 A 2,8 M³ / 128 HP) E DESCARGA LIVRE (UNIDADE: M3). AF_07/2020	M³	170,10	8,66	10,58	1.799,65
93592	TRANSPORTE COM CAMINHAO BASCULANTE DE 14 M³, EM VIA URBANA EM REVESTIMENTO PRIMÁRIO (UNIDADE: M3XKM). AF_07/2020	M³XKM	765,45	2,44	2,98	2.281,04
93593	TRANSPORTE COM CAMINHAO BASCULANTE DE 14 M³, EM VIA URBANA PAVIMENTADA, ADICIONAL PARA DMT EXCEDENTE A 30 KM (UNIDADE: M3XKM). AF_07/2020	M³XKM	3.231,90	0,89	1,08	3.490,45
366	AREIA FINA - POSTO JAZIDA/FORNECEDOR (RETIRADO NA JAZIDA, SEM TRANSPORTE)	M³	170,10	132,50	161,95	27.547,69
Sub-Total						35.118,83

**PREFEITURA MUNICIPAL DE NOVO MUNDO**

CNPJ: 01.614.517/0001-33

Rua Nunes Freire, nº 12, Alto da Bela Vista, Centro, Novo Mundo/MT
Fone: (66) 3539-6244/6003 - e-mail: prefeituranovomundo@hotmail.com**PLANILHA ORÇAMENTÁRIA**

OBRA : REFORMA DA QUADRA DE AREIA DO CRAS

LOCAL: AV. BRILHANTE, LOTE 01, QUADRA 30 - SETOR III, NOVO MUNDO - MT

ÁREA TOTAL: 567,00m²

PROPRIETÁRIO: MUNICÍPIO DE NOVO MUNDO - MT

CNPJ: 01.614.517/0001-33

REFERÊNCIA DE PREÇOS: SINAPI SETEMBRO/2024

PLANILHA ORÇAMENTÁRIA

ITEM	DESCRIÇÃO DO ITEM	UNIT	QTD	R\$/UNIT	BDI 22,23%	R\$ TOTAL
7	PINTURA					
88415	APLICAÇÃO MANUAL DE FUNDO SELADOR ACRILICO EM PAREDES EXTERNAS DE CASAS. AF_03/2024	M ²	110,40	3,30	4,03	444,91
88426	APLICAÇÃO MANUAL DE PINTURA COM TINTA TEXTURIZADA ACRILICA EM PANOS CEGOS DE FACHADA (SEM PRESENÇA DE VÃOS) DE EDIFÍCIOS DE MÚLTIPLOS PAVIMENTOS, DUAS CORES. AF_03/2024	M ²	110,40	17,96	21,95	2.423,28
	Sub-Total					2.868,19
8	INSTALAÇÕES ELÉTRICAS					
COMP 02	POSTE DE ILUMINAÇÃO PARA QUADRA DE AREIA COM SUPORTE PARA 4 REFELTORES DE LED DE 400W, COM REAPROVEITAMENTO DOS POSTES EXISTENTES	UN	4,00	2.830,32	3.459,50	13.838,00
100578	ASSENTAMENTO DE POSTE DE CONCRETO COM COMPRIMENTO NOMINAL DE 9 M, CARGA NOMINAL MENOR OU IGUAL A 1000 DAN, ENGASTAMENTO SIMPLES COM 1,5 M DE SOLO (NÃO INCLUI FORNECIMENTO). AF_11/2019	UN	4,00	514,84	629,28	2.517,12
97882	CAIXA ENTERRADA ELETRICA RETANGULAR, EM CONCRETO PRE-MOLDADO, FUNDO COM BRITA, DIMENSÕES INTERNAS: 0,4X0,4X0,4 M. AF_12/2020	UN	5,00	225,51	275,64	1.378,20
91929	CABO DE COBRE FLEXIVEL ISOLADO, 4 MM ² , ANTI-CHAMA 0,6/1,0 KV, PARA CIRCUITOS TERMINAIS - FORNECIMENTO E INSTALAÇÃO. AF_03/2023 (cabo em eletroduto enterrado, OBRIGATORIAMENTE COM ISOLAÇÃO 1kV, isolação em EPR ou XLPE)	M	250,00	7,38	9,02	2.255,00
91849	ELETRODUTO FLEXIVEL LISO, PEAD, DN 32 MM (1"), PARA CIRCUITOS TERMINAIS, INSTALADO EM LAJE - FORNECIMENTO E INSTALAÇÃO. AF_03/2023	M	60,00	6,86	8,38	502,80
91872	ELETRODUTO RIGIDO ROSCAVEL, PVC, DN 32 MM (1"), PARA CIRCUITOS TERMINAIS, INSTALADO EM PAREDE - FORNECIMENTO E INSTALAÇÃO. AF_03/2023	M	40,00	18,08	22,09	883,60
	Sub-Total					21.374,72
9	SERVIÇOS COMPLEMENTARES					
10848	PLACA DE INAUGURACAO METALICA, *40* CM X *60* CM	UN	1,00	1.190,00	1.454,53	1.454,53
	Sub-Total					1.454,53
10	LIMPEZA DE OBRA					
COMP 01	LIMPEZA E REMOÇÃO DE ENTULHO	M ³	8,00	49,44	60,43	483,44
	Sub-Total					483,44
TOTAL GERAL DO ORÇAMENTO:					R\$ 225.386,12	
VALOR POR EXTENSO: DUZENTOS E VINTE E CINCO MIL, TREZENTOS E OITENTA E SEIS REAIS E DOZE CENTAVOS						

RESP. TÉCNICO: FABIANA DE DAVID
ARQTª E URBª - CAU A44114-7

**PREFEITURA MUNICIPAL DE NOVO MUNDO****CNPJ: 01.614.517/0001-33**Rua Nunes Freire, nº 12, Alto da Bela Vista, Centro, Novo Mundo/MT
Fone: (66) 3539-6244/6003 - e-mail: prefeituranovomundo@hotmail.com**PLANILHA DE COMPOSIÇÃO DE PREÇOS
UNITÁRIOS**OBRA : **REFORMA DA QUADRA DE AREIA DO CRAS**
LOCAL: **AV. BRILHANTE, LOTE 01, QUADRA 30 - SETOR III, NOVO MUNDO - MT**
ÁREA TOTAL: **567,00m²**
PROPRIETÁRIO: **MUNICÍPIO DE NOVO MUNDO - MT**
CNPJ: **01.614.517/0001-33**

REFERÊNCIA DE PREÇOS: SINAPI SETEMBRO/2024

COMPOSIÇÕES

ITEM	DESCRIÇÃO DO ITEM	UNIT	COEF	R\$/UNIT	R\$ TOTAL
COMP 01	LIMPEZA E REMOÇÃO DE ENTULHO				
91386	CAMINHÃO BASCULANTE 10 M3, TRUCADO CABINE SIMPLES, PESO BRUTO TOTAL 23.000 KG, CARGA UTIL MÁXIMA 15.935 KG, DISTÂNCIA ENTRE EIXOS 4,80 M, POTÊNCIA 2 30 CV INCLUSIVE CAÇAMBA METÁLICA - CHP DIURNO. AF_06/2014	CHP	0,0198	272,8	5,40
91387	CAMINHÃO BASCULANTE 10 M3, TRUCADO CABINE SIMPLES, PESO BRUTO TOTAL 23.000 KG, CARGA UTIL MÁXIMA 15.935 KG, DISTÂNCIA ENTRE EIXOS 4,80 M, POTÊNCIA 2 30 CV INCLUSIVE CAÇAMBA METÁLICA - CHP DIURNO. AF_06/2014	CHI	0,4	77,43	30,97
93589	TRANSPORTE COM CAMINHÃO BASCULANTE DE 10 M³, EM VIA URBANA EM REVESTIMENTO PRIMARIO (UNIDADE: M3XKM). AF_07/2020 (1,8KM BOTA-FORA)	M³XKM	1,8	2,75	4,95
88316	SERVENTE COM ENCARGOS COMPLEMENTARES	H	0,4	20,32	8,12
TOTAL		M³			49,44
COMP 02	POSTE DE ILUMINAÇÃO PARA QUADRA DE AREIA COM SUPORTE PARA 4 REFETORES DE LED DE 400W, COM REAPROVEITAMENTO DOS POSTES EXISTENTES				
5928	GUINDAUTO HIDRAULICO, CAPACIDADE MAXIMA DE CARGA 6200 KG, MOMENTO MAXIMO DE CARGA 11,7 TM, ALCANCE MÁXIMO HORIZONTAL 9,70 M, INCLUSIVE CAMINHÃO TOCO PBT 16.000 KG, POTÊNCIA DE 189 CV - CHP DIURNO. AF_06/2014	CHP	0,111	282,350	31,34
RADAR TCE (PUG 00065726)	SUPORTE CRUZETA HORIZONTAL EM AÇO GALVANIZADO, PARA 04 REFLETORES, INCLUSO PARAFUSOS E ABRAÇADEIRAS	UN	1,000	328,33	328,33
RADAR TCE (PUG 00011983)	REFLETOR DO TIPO LED IP 65 OU SUPERIOR, LUZ BRANCA FRIA DE 400W	UN	4,000	280,92	1.123,68
2674	ELETRODUTO DE PVC RIGIDO ROSCAVEL DE 3/4 ", SEM LUVA	M	8,000	5,35	42,80
1891	LUVA EM PVC RIGIDO ROSCAVEL, DE 3/4", PARA ELETRODUTO	UN	2,000	1,38	2,76
400	ABRACADEIRA EM ACO PARA AMARRACAO DE ELETRODUTOS, TIPO D, COM 3/4" E PARAFUSO DE FIXACAO	UN	6,000	2,09	12,54
39272	CURVA 90 GRAUS, CURTA, DE PVC RIGIDO ROSCAVEL, DE 3/4", PARA ELETRODUTO	UN	2,000	2,99	5,98
97882	CAIXA ENTERRADA ELÉTRICA RETANGULAR, EM CONCRETO PRE-MOLDADO, FUNDO COM BRITA, DIMENSOES INTERNAS: 0,4X0,4X0,4 M. AF_12/2020	UN	4,000	225,51	902,04

**PREFEITURA MUNICIPAL DE NOVO MUNDO****CNPJ: 01.614.517/0001-33**Rua Nunes Freire, nº 12, Alto da Bela Vista, Centro, Novo Mundo/MT
Fone: (66) 3539-6244/6003 - e-mail: prefeituranovomundo@hotmail.com**PLANILHA DE COMPOSIÇÃO DE PREÇOS
UNITÁRIOS**

OBRA : **REFORMA DA QUADRA DE AREIA DO CRAS**
LOCAL: **AV. BRILHANTE, LOTE 01, QUADRA 30 - SETOR III, NOVO MUNDO - MT**
ÁREA TOTAL: **567,00m²**
PROPRIETÁRIO: **MUNICÍPIO DE NOVO MUNDO - MT**
CNPJ: **01.614.517/0001-33**

REFERÊNCIA DE PREÇOS: SINAPI SETEMBRO/2024

COMPOSIÇÕES

ITEM	DESCRIÇÃO DO ITEM	UNIT	COEF	R\$/UNIT	R\$ TOTAL
96985	HASTE DE ATERRAMENTO, DIÂMETRO 5/8", COM 3 METROS - FORNECIMENTO E INSTALAÇÃO. AF_08/2023	UN	4,000	70,12	280,48
104750	CONECTOR GRAMPO METÁLICO TIPO OLHAL, PARA SPDA, PARA HASTE DE ATERRAMENTO DE 5/8" E CABOS DE 10 A 50 MM2 - FORNECIMENTO E INSTALAÇÃO. AF_08/2023	UN	4,000	14,56	58,24
88247	AUXILIAR DE ELETRICISTA COM ENCARGOS COMPLEMENTARES	H	1,413	21,96	31,02
88264	ELETRICISTA COM ENCARGOS COMPLEMENTARES	H	0,417	26,68	11,11
TOTAL		UND			2.830,32
COMP 03	PORTAO EM TELA ARAME GALVANIZADO N.12 MALHA 2" E MOLDURA EM TUBOS DE ACO COM UMA FOLHA DE ABRIR, INCLUSO FERRAGENS				
88315	SERRALHEIRO COM ENCARGOS COMPLEMENTARES	h	7,00	25,40	177,80
88316	SERVEENTE COM ENCARGOS COMPLEMENTARES	h	11,50	20,32	233,68
88317	SOLDADOR COM ENCARGOS COMPLEMENTARES	h	4,50	26,36	118,62
98764	INVERSOR DE SOLDA MONOFÁSICO DE 160 A, POTÊNCIA DE 5400 W, TENSÃO DE 220 V, PARA SOLDA COM ELETRODOS DE 2,0 A 4,0 MM E PROCESSO TIG - CHP DIURNO. AF_06/2018	chp	3,82	5,10	19,48
98765	INVERSOR DE SOLDA MONOFÁSICO DE 160 A, POTÊNCIA DE 5400 W, TENSÃO DE 220 V, PARA SOLDA COM ELETRODOS DE 2,0 A 4,0 MM E PROCESSO TIG - CHI DIURNO. AF_06/2018	chi	0,67	0,09	0,06
7167	TELA DE ARAME GALVANIZADA QUADRANGULAR / LOSANGULAR, FIO 2,11 MM (14 BWG), MALHA 5 X 5 CM, H = 2 M	m ²	2,20	25,60	56,32
7697	TUBO ACO GALVANIZADO COM COSTURA, CLASSE MEDIA, DN 1.1/2", E = *3,25* MM, PESO *3,61* KG/M (NBR 5580)	m	1,43	54,83	78,50
10997	ELETRODO REVESTIDO AWS - E7018, DIAMETRO IGUAL A 4,00 MM	kg	3,37	35,79	120,61
21010	TUBO ACO GALVANIZADO COM COSTURA, CLASSE LEVE, DN 25 MM (1"), E = 2,65 MM, *2,11*KG/M (NBR 5580)	m	6,20	34,01	210,86
TOTAL		UN			1.015,93
COMP 04	CONSTRUÇÃO PROVISORIA PARA ALMOXARIFADO, COM PISO DE MADEIRA - 2X3M ALTURA 2,3M				
98441	PAREDE DE MADEIRA COMPENSADA PARA CONSTRUÇÃO TEMPORÁRIA EM CHAPA SIMPLES, EXTERNA, SEM VÃO. AF_03/2024 - 2,00X3,00X2,30m	M ²	23,00	112,98	2.598,54
98460	PISO PARA CONSTRUÇÃO TEMPORÁRIA EM MADEIRA, SEM REAPROVEITAMENTO. AF_03/2024	M2	6,00	80,22	481,32
92543	TRAMA DE MADEIRA COMPOSTA POR TERÇAS PARA TELHADOS DE ATÉ 2 ÁGUAS PARA TELHA ONDULADA DE FIBROCIMENTO, METÁLICA, PLÁSTICA OU TERMOACÚSTICA, INCLUSO TRANSPORTE VERTICAL. AF_07/2019	M2	8,75	20,97	183,48



PREFEITURA MUNICIPAL DE NOVO MUNDO

CNPJ: 01.614.517/0001-33

Rua Nunes Freire, nº 12, Alto da Bela Vista, Centro, Novo Mundo/MT
Fone: (66) 3539-6244/6003 - e-mail: prefeituranovomundo@hotmail.com

**PLANILHA DE COMPOSIÇÃO DE PREÇOS
UNITÁRIOS**

OBRA : **REFORMA DA QUADRA DE AREIA DO CRAS**

LOCAL: **AV. BRILHANTE, LOTE 01, QUADRA 30 - SETOR III, NOVO MUNDO - MT**

ÁREA TOTAL: **567,00m²**

PROPRIETÁRIO: **MUNICÍPIO DE NOVO MUNDO - MT**

CNPJ: **01.614.517/0001-33**

REFERÊNCIA DE PREÇOS: SINAPI SETEMBRO/2024

COMPOSIÇÕES

ITEM	DESCRIÇÃO DO ITEM	UNIT	COEF	R\$/UNIT	R\$ TOTAL
94207	TELHAMENTO COM TELHA ONDULADA DE FIBROCIMENTO E = 6 MM, COM RECOBRIMENTO LATERAL DE 1/4 DE ONDA PARA TELHADO COM INCLINAÇÃO MAIOR QUE 10°, COM ATÉ 2 ÁGUAS, INCLUSO IÇAMENTO. AF_07/2019	M ²	8,75	48,94	428,22
TOTAL		m²			3.691,56

RESP. TÉCNICO: FABIANA DE DAVID
ARQTª E URBª - CAU A44114-7

**PREFEITURA MUNICIPAL DE NOVO MUNDO****CNPJ: 01.614.517/0001-33**Rua Nunes Freire, nº 12, Alto da Bela Vista, Centro, Novo Mundo/MT
Fone: (66) 3539-6244/6003 - e-mail: prefeituranovomundo@hotmail.com**RESUMO PLANILHA****OBRA : REFORMA DA QUADRA DE AREIA DO CRAS****LOCAL: AV. BRILHANTE, LOTE 01, QUADRA 30 - SETOR III, NOVO MUNDO - MT****ÁREA TOTAL: 567,00m²****PROPRIETÁRIO: MUNICÍPIO DE NOVO MUNDO - MT****CNPJ: 01.614.517/0001-33****PLANILHA ORÇAMENTÁRIA**

ITEM	DESCRIÇÃO DO ITEM	R\$ SUBTOTAL
1	SERVIÇOS PRELIMINARES	6.811,51
2	ADMINISTRAÇÃO DE OBRA	26.076,60
3	DEMOLIÇÕES E RETIRADAS	11.089,10
4	MOVIMENTO DOS SOLOS E FUNDAÇÕES	31.838,45
5	EXECUÇÃO DE ALAMBRADO E TRAVES	88.270,75
6	PISO	35.118,83
7	PINTURA	2.868,19
8	INSTALAÇÕES ELÉTRICAS	21.374,72
9	SERVIÇOS COMPLEMENTARES	1.454,53
10	LIMPEZA DE OBRA	483,44

TOTAL GERAL DO ORÇAMENTO:**R\$ 225.386,12****VALOR POR EXTENSO: DUZENTOS E VINTE E CINCO MIL, TREZENTOS E OITENTA E SEIS REAIS E DOZE CENTAVOS**RESP. TÉCNICO: FABIANA DE DAVID
ARQTª E URBª - CAU A 44114-7

**PREFEITURA MUNICIPAL DE NOVO MUNDO****CNPJ: 01.614.517/0001-33**Rua Nunes Freire, nº 12, Alto da Bela Vista, Centro, Novo Mundo/MT
Fone: (66) 3539-6244/6003 - e-mail: prefeituranovomundo@hotmail.com**MEMÓRIA DE CÁLCULO**

OBRA :	REFORMA DA QUADRA DE AREIA DO CRAS
LOCAL:	AV. BRILHANTE, LOTE 01, QUADRA 30 - SETOR III, NOVO MUNDO - MT
ÁREA TOTAL:	567,00m ²
PROPRIETÁRIO:	MUNICÍPIO DE NOVO MUNDO - MT
CNPJ:	01.614.517/0001-33

MEMÓRIA DE CÁLCULO

ADM OBRA		
Arquiteto e urbanista	1h/dia/20 dias/3 meses	60
Encarregado	8h/dia/20 dias/3 meses	480
PONTEAMENTO	COMPRIMENTO 21+21+27+27/5M X 1,MM DE ALTURA	19,2
DEMOLIÇÕES		
REMOÇÃO TELA EXISTENTE	(28,50 +28,50 + 22,66 +22,66) X 4,00	409,28M ²
REMOÇÃO DE CERCAS E MOUROES	22,50 + 28,50	51,00M
REMOÇÃO DE PILARES DE CONCRETO guindauto	9UND x 1h	9hs
TRANSPORTE DOS POSTES ATÉ ELEFANTE BRANCO	8UND X 380KG (PESO) X 0,79KM	2,40TXKM
DEMOLIÇÃO ALVENARIA DA MURETA	(22,66 +28,50) x 2 x 0,60 x 0,15	9,20m ³
REMOÇÃO AREIA EXISTENTE	28,50 X 22,66 X 0,30	193,74M ³
TRANSPORTE AREIA ATÉ BARRAÇÃO INFRA	193,74M ³ X 1,60KM	309,98M ³ /KM
MOVIMENTO DOS SOLOS E FUNDAÇÕES		
ESCAVAÇÃO BROCA	38 x ø 0,25 x 1,50	2,79M ³
FERRAGEM 8MM BROCAS E BALDRAME	Broca (38un x 4FE x 1,50= 228m) + baldrame (96 x 4fe=384,00m)= 612m x 0,40 (coefic) = 244,80Kg	244,80Kg
CONCRETO 15MPA	BROCA(38Xø0,25X1,50= 2,79M ³)+ BALDRAME(96,00X0,30X0,15=4,32M ³) = 7,11M ²	7,11M ²
LANÇAMENTO	MESMA QUANTIDADE DO CONCRETO	7,11M ³
FORMA	96 X 0,30 X 2	57,60M ²
ALVENARIA DE EMBASAMENTO	TIJOLO DE 1 VEZ = (21,00+27,00) X 2 X 0,30 = 28,80M ²	28,80M ²
IMPERMEABILIZAÇÃO INTERNA	MURETA POR DENTRO 30CM: 96,00 X 0,30	28,80M ²
REBOCO DA MURETA E VIGA BALDRAME	96,00 X (0,60(externo)+0,15+0,40(interno)) = 110,40M ²	110,40M ²
ALAMBRADO		
ALAMBRADO	96,00 X 4,00 = 384,00 M ²	384,00 M ²
PORTÃO DE GRADIL	1,10 X 2,00M = 2,20 X 2 = 4,40M ²	4,40M ²
TRAVE DE FUTEBOL		1 JG
PISOS DAS CALÇADAS		
CARGA DE AREIA	27,00 X 21,00 X 0,30	170,10M ³
TRANSPORTE VIA NÃO PAV	4,5KM CHÃO X 170,10	765,45
TRANSPORTE VIA PAV	19KM PAV X 170,10	3.231,90
AREIA FINA	27,00X21,00X0,30	170,10M ³
PINTURA		
FUNDO SELADOR	MESMA QUANTIDADE DE REBOCO	110,40M ²
TEXTURA	MESMA QUANTIDADE DE REBOCO	110,40M ²
INTALAÇÕES ELÉTRICAS		
POSTE PARA REFLETOR	4 UNIDADES	
CAIXA DE ELÉTRICA	5 UNIDADES (1 PROXIMA À ENTRADA DE ENERGIA EXISTENTE)	
FIO ELÉTRICA 4MM	(6,62+14+22,5+14)X2 FASE + (4X2X8)SUBIDA POSTE + 2X2X7(PADRÃO)+ (4X8) TERRA =	238,24M
ELETRODUTO 32MM	(6,62+14+22,5+14) CHÃO	57,12M
ELETRODUTO PVC RIGIDO DESCIDA/SUBIDA	5X8 = 40	40,00M
LIMPEZA		
TRANSPORTE DE ENTULHOS	ESTIMADO 8M ³	8,0M ³

RESP. TÉCNICO:

FABIANA DE DAVID
ARQTª E URBª - CAU A44114-7

**PREFEITURA MUNICIPAL DE NOVO MUNDO****CNPJ: 01.614.517/0001-33**Rua Nunes Freire, nº 12, Alto da Bela Vista, Centro, Novo Mundo/MT
Fone: (66) 3539-6244/6003 - e-mail: prefeituranovomundo@hotmail.com**BDI****OBRA : REFORMA DA QUADRA DE AREIA DO CRAS****LOCAL: AV. BRILHANTE, LOTE 01, QUADRA 30 - SETOR III, NOVO MUNDO - MT****ÁREA TOTAL: 560,00M²****PROPRIETÁRIO: MUNICÍPIO DE NOVO MUNDO - MT****CNPJ: 01.614.517/0001-33****DETALHAMENTO DO BDI**

Item	Descrição dos Serviços	% PV	% CD
1	ADMINISTRAÇÃO CENTRAL		4,00
1.1	ESCRITÓRIO CENTRAL		
1.2	VIAGENS		
1.3	OUTROS		
2	IMPOSTOS E TAXAS	5,65	5,65
2.1	ISS	2,00	2,00
2.2	PIS	0,65	0,65
2.3	Cofins	3,00	3,00
3	TAXA DE RISCO		2,07
3.1	SEGURO		0,40
3.2	RISCO		1,27
3.2	GARANTIA		0,40
4	DESPESAS FINANCEIRAS		1,23
5	LUCRO		7,40
	BDI - CALCULADO		22,23

$$BDI = \left[\frac{(1+(AC+S+R+G))(1+DF)(1+L)}{(1-I)} - 1 \right] \times 100$$

AC = Administração central;

S = Seguros;

R = Riscos e imprevistos;

G = Garantias exigidas em edital;

DF = Despesas financeiras;

L = Remuneração bruta do construtor;

I = Tributos sobre o preço de venda (PIS, Cofins, CPRB e ISS).

$$(((1+((E10+E20)/100))*(1+E25/100)*(1+E27/100))/(1-D15/100)-1)*100$$

BDI (CALCULADO):**22,23**

ISS fornecido pela prefeitura

BDI CALCULADO CONFORME ACÓRDÃO N° 2369/2011 – TCU

**PREFEITURA MUNICIPAL DE NOVO MUNDO****CNPJ: 01.614.517/0001-33**Rua Nunes Freire, nº 12, Alto da Bela Vista, Centro, Novo Mundo/MT
Fone: (66) 3539-6244/6003 - e-mail: prefeituranovomundo@hotmail.com**QUADRO DE COMPOSIÇÃO DE INVESTIMENTO**OBRA : **REFORMA DA QUADRA DE AREIA DO CRAS**LOCAL: **AV. BRILHANTE, LOTE 01, QUADRA 30 - SETOR III, NOVO MUNDO - MT**ÁREA TOTAL: **567,00m²**PROPRIETÁRIO: **MUNICÍPIO DE NOVO MUNDO - MT**CNPJ: **01.614.517/0001-33**

ITEM	DESCRIÇÃO DO ITEM	VALOR TOTAL DO INVESTIMENTO		RECURSO PRÓPRIO	
		VALOR	PERCENTUAL	FÍSICO	FINANCEIRO
1	SERVIÇOS PRELIMINARES	6.811,51	3,02%	100,00%	6.811,51
2	ADMINISTRAÇÃO DE OBRA	26.076,60	11,57%	100,00%	26.076,60
3	DEMOLIÇÕES E RETIRADAS	11.089,10	4,92%	100,00%	11.089,10
4	MOVIMENTO DOS SOLOS E FUNDAÇÕES	31.838,45	14,13%	100,00%	31.838,45
5	EXECUÇÃO DE ALAMBRADO E TRAVES	88.270,75	39,16%	100,00%	88.270,75
6	PISO	35.118,83	15,58%	100,00%	35.118,83
7	PINTURA	2.868,19	1,27%	100,00%	2.868,19
8	INSTALAÇÕES ELÉTRICAS	21.374,72	9,48%	100,00%	21.374,72
9	SERVIÇOS COMPLEMENTARES	1.454,53	0,65%	100,00%	1.454,53
10	LIMPEZA DE OBRA	483,44	0,21%	100,00%	483,44
TOTAL GERAL DO INVESTIMENTO:		R\$ 225.386,12	100,00%	100,00%	R\$ 225.386,12

RESP. TÉCNICO: **FABIANA DE DAVID**
ARQTª E URBª - CAU A 44114-7

**PREFEITURA MUNICIPAL DE NOVO MUNDO****CNPJ: 01.614.517/0001-33**Rua Nunes Freire, nº 12, Alto da Bela Vista, Centro, Novo Mundo/MT
Fone: (66) 3539-6244/6003 - e-mail: prefeituranovomundo@hotmail.com**CRONOGRAMA FÍSICO-FINANCEIRO**OBRA : **REFORMA DA QUADRA DE AREIA DO CRAS**LOCAL: **AV. BRILHANTE, LOTE 01, QUADRA 30 - SETOR III, NOVO MUNDO - MT**ÁREA TOTAL: **567,00m²**PROPRIETÁRIO: **PREFEITURA MUNICIPAL DE NOVO MUNDO**CNPJ: **01.614.517/0001-33**

ITEM	DESCRIÇÃO DO ITEM	R\$ SUBTOTAL	PORC. (%)	PRAZO TOTAL = 90 DIAS					
				30 DIAS		60 DIAS		90 DIAS	
				VALOR (R\$)	%	VALOR (R\$)	%	VALOR (R\$)	%
1	SERVIÇOS PRELIMINARES	6.811,51	3,02%	6.811,51	100%				
2	ADMINISTRAÇÃO DE OBRA	26.076,60	11,57%	6.339,22	24,31%	9.846,52	37,76%	9.890,85	37,93%
3	DEMOLIÇÕES E RETIRADAS	11.089,10	4,92%	11.089,10	100%				
4	MOVIMENTO DOS SOLOS E FUNDAÇÕES	31.838,45	14,13%	31.838,45	100%				
5	EXECUÇÃO DE ALAMBRADO E TRAVES	88.270,75	39,16%			17.654,15	20%	70.616,60	80%
6	PISO	35.118,83	15,58%			35.118,83	100%		
7	PINTURA	2.868,19	1,27%					2.868,19	100%
8	INSTALAÇÕES ELÉTRICAS	21.374,72	9,48%	4.274,94	20%	10.687,36	50%	6.412,42	30%
9	SERVIÇOS COMPLEMENTARES	1.454,53	0,65%					1.454,53	100%
10	LIMPEZA DE OBRA	483,44	0,21%					483,44	100%
TOTAL GERAL		R\$ 225.386,12	100,00%						
VALOR DESEMBOLSO MENSAL				R\$ 60.353,23	26,78%	R\$ 73.306,86	32,53%	R\$ 91.726,03	40,70%
ACUMULADO MENSAL				R\$ 60.353,23	26,78%	R\$ 133.660,09	59,30%	R\$ 225.386,12	100,00%

RESP. TÉCNICO: **FABIANA DE DAVID**
ARQTª E URBª - CAU A 44114-7



1. RESPONSÁVEL TÉCNICO

Nome Civil/Social: FABIANA DE DAVID
Título Profissional: Arquiteto(a) e Urbanista

CPF: 720.XXX.XXX-34
Nº do Registro: 000A441147

1.1 Empresa Contratada

Razão Social: RDS ARQUITETURA E ENGENHARIA LTDA-ME
Período de Responsabilidade Técnica: 09/04/2013 - sem data fim

CNPJ: 17.XXX.XXX/0001-51
Nº Registro: 0000PJ232688

2. DETALHES DO RRT

Nº do RRT: SI14939783R01CT001
Data de Cadastro: 07/11/2024
Data de Registro: 07/11/2024

Modalidade: RRT SIMPLES
Forma de Registro: RETIFICADOR
Forma de Participação: INDIVIDUAL

2.1 Valor do RRT

DOCUMENTO ISENTO DE PAGAMENTO

3. DADOS DO SERVIÇO/CONTRATANTE

3.1 Serviço 001

Contratante: MUNICÍPIO DE NOVO MUNDO
Tipo: Pessoa Jurídica de Direito Público
Valor do Serviço/Honorários: R\$6.000,00

CPF/CNPJ: 01.XXX.XXX/0001-33
Data de Início: 05/11/2024
Data de Previsão de Término: 06/11/2024

3.1.1 Endereço da Obra/Serviço

País: Brasil
Tipo Logradouro: AVENIDA
Logradouro: BRILHANTE
Bairro: SETOR III

CEP: 78528000
Nº: SN
Complemento: QD 30, LOTE 01
Cidade/UF: NOVO MUNDO/MT

3.1.2 Atividade(s) Técnica(s)

Grupo: PROJETO
Atividade: 1.1.2 - Projeto arquitetônico
Grupo: PROJETO
Atividade: 1.2.5 - Projeto de estruturas mistas
Grupo: PROJETO
Atividade: 1.5.7 - Projeto de instalações elétricas prediais de baixa tensão
Grupo: PROJETO
Atividade: 1.7.1 - Memorial descritivo
Grupo: PROJETO
Atividade: 1.7.3 - Orçamento
Grupo: PROJETO
Atividade: 1.7.4 - Cronograma

Quantidade: 567,00
Unidade: metro quadrado
Quantidade: 567,00
Unidade: metro quadrado
Quantidade: 567,00
Unidade: metro quadrado
Quantidade: 1,00
Unidade: unidade
Quantidade: 1,00
Unidade: unidade
Quantidade: 1,00
Unidade: unidade



3.1.3 Tipologia

Tipologia: Assistencial

3.1.4 Descrição da Obra/Serviço

ELABORAÇÃO DE PROJETO BÁSICO PARA REFORMA DA QUADRA DO CRAS, COM ÁREA TOTAL DE 567,00M²

3.1.5 Declaração de Acessibilidade

Declaro a não exigibilidade de atendimento às regras de acessibilidade previstas em legislação e em normas técnicas pertinentes para as edificações abertas ao público, de uso público ou privativas de uso coletivo, conforme § 1º do art. 56 da Lei nº 13.146, de 06 de julho de 2015.

4. RRT VINCULADO POR FORMA DE REGISTRO

Nº do RRT	Contratante	Forma de Registro	Data de Registro
SI14939783R01CT001	MUNICÍPIO DE NOVO MUNDO	RETIFICADOR	07/11/2024

5. DECLARAÇÃO DE VERACIDADE

Declaro para os devidos fins de direitos e obrigações, sob as penas previstas na legislação vigente, que as informações cadastradas neste RRT são verdadeiras e de minha responsabilidade técnica e civil.

6. ASSINATURA ELETRÔNICA

Documento assinado eletronicamente por meio do SICCAU do arquiteto(a) e urbanista FABIANA DE DAVID, registro CAU nº 000A441147, na data e hora: 2024-11-07 11:44:45, com o uso de login e de senha. O **CPF/CNPJ** está oculto visando proteger os direitos fundamentais de liberdade, privacidade e o livre desenvolvimento da personalidade da pessoa natural (**LGPD**).



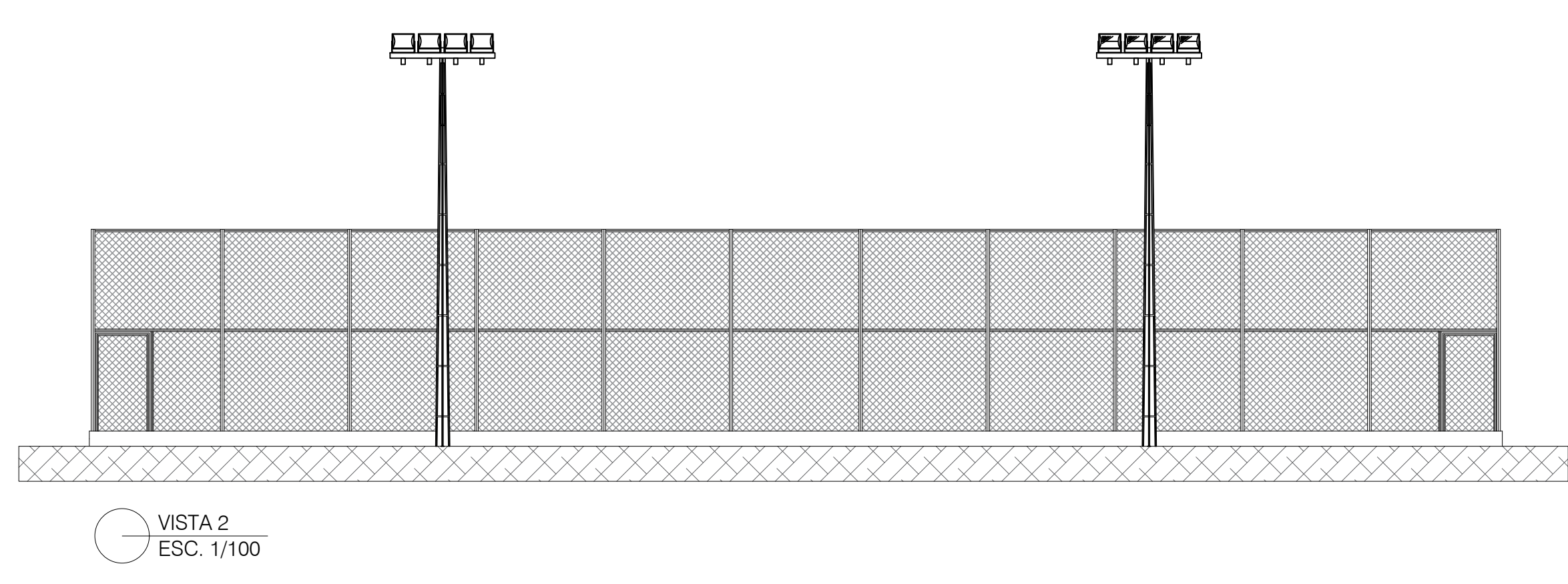
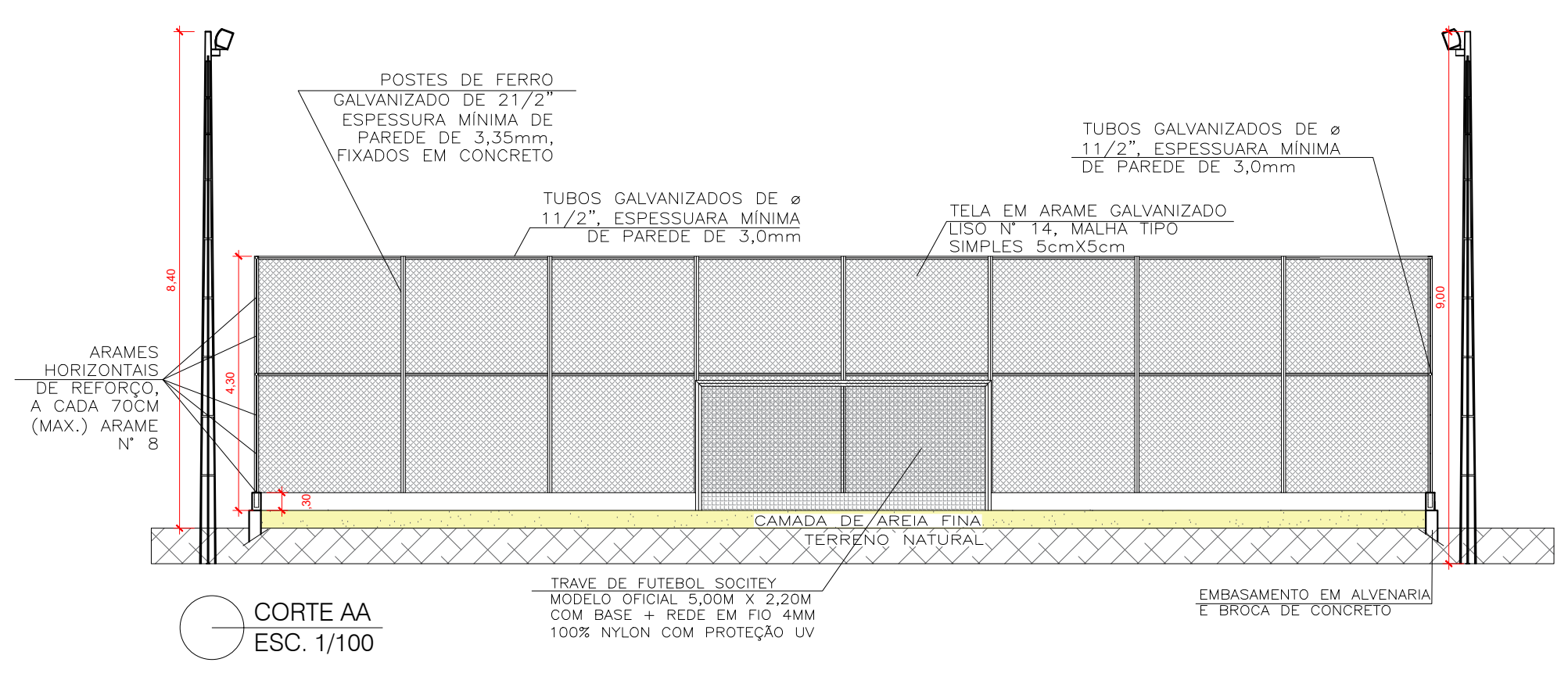
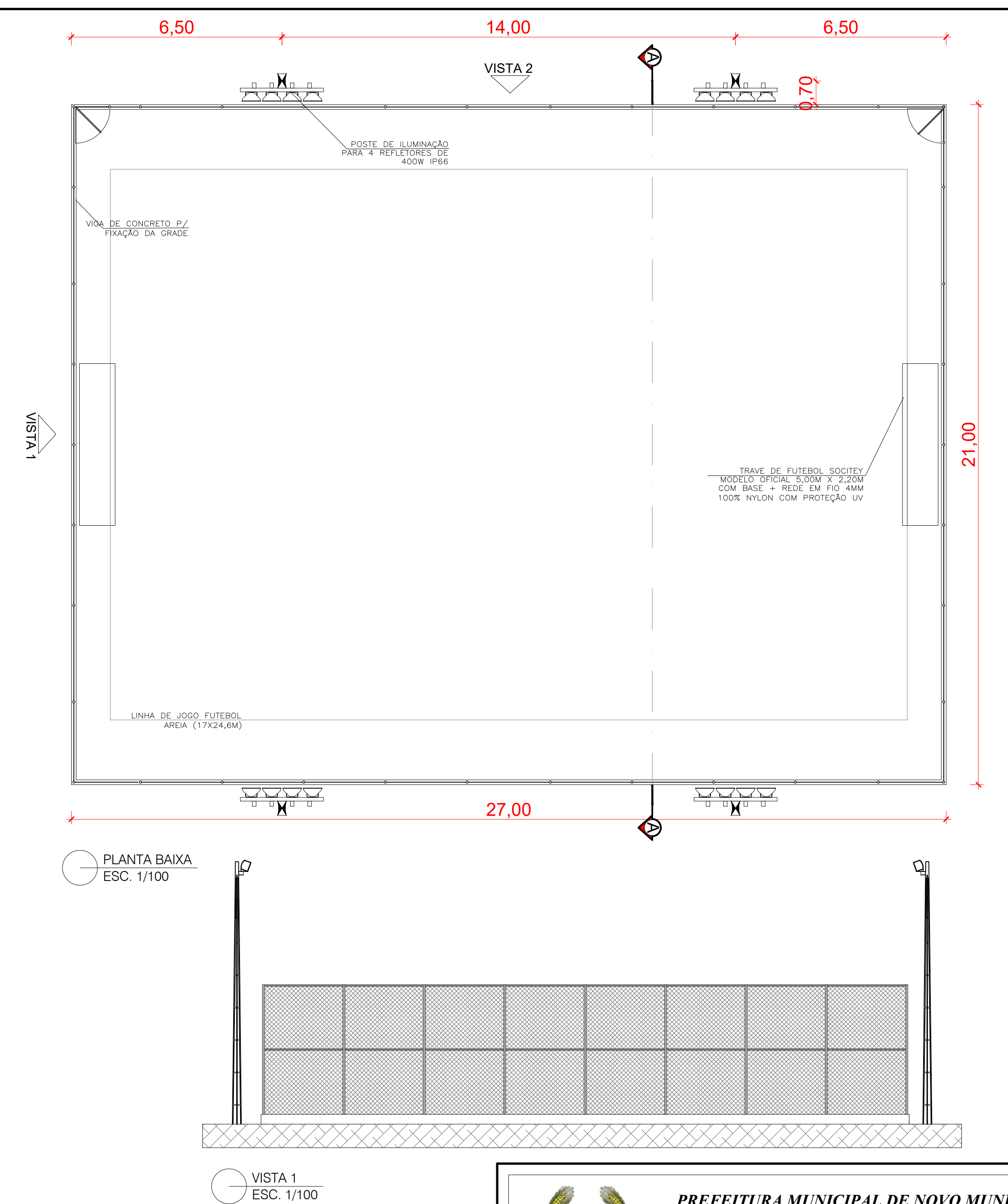
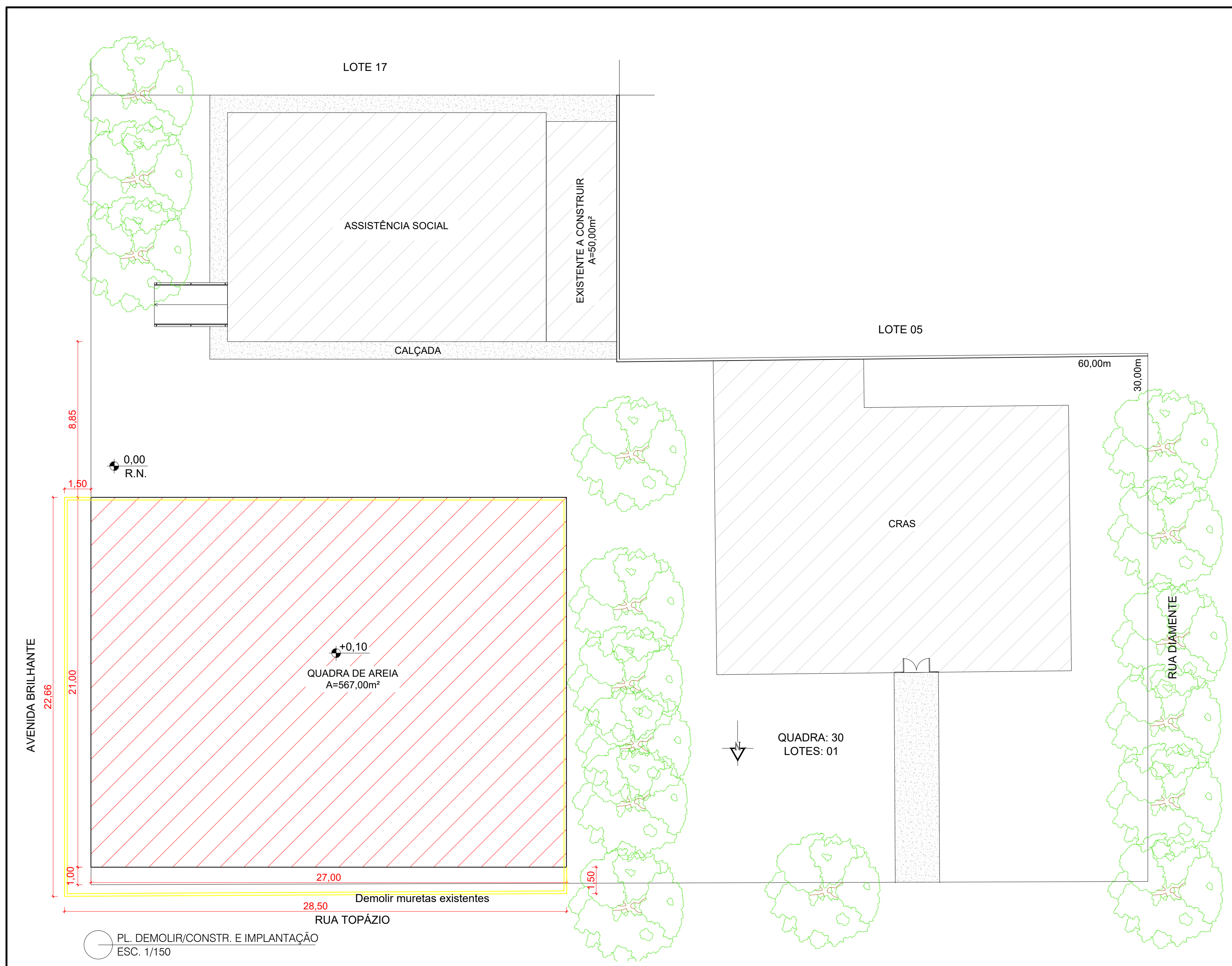

PREFEITURA MUNICIPAL DE NOVO MUNDO
CNPJ: 01.614.517/0001-33
RUA NUNES FREIRE, Nº 12, ALTO DA BELA VISTA-CENTRO
CEP: 78.528-000
FONE: (66)3539-6244/6003-E-MAIL: prefeituranovomundo@hotmail.com

PROJETO ARQUITETÔNICO

TIPO DE OBRA: REFORMA DA QUADRA DE AREIA DO CRAS
MODALIDADE: REFORMA
LOCAL: AV. BRILHANTE, LOTE 01, QUADRA 30, SETOR III - NOVO MUNDO/ MT

PROPRIETÁRIO: SECULO QUE APROVAÇÃO DO PROJETO PELA PREFEITURA NÃO GARANTE O RECONHECIMENTO DO DIREITO DE PROPRIEDADE DO TERRENO

PREFEITURA MUNICIPAL DE NOVO MUNDO
CNPJ: 01.614.517/0001-33

AUTOR DO PROJETO:
FABIANA DE DAVID
ARQUITETA URB - CAU 44411-7

RESP. TÉCNICO:

LOCALIZAÇÃO:

ESCALA: INDICADA
DATA: NOVEMBRO/2024
DESENHO: FABIANA

ASSUNTO: PL. DEMOLIR/ CONSTRUIR E IMPLANTAÇÃO
PLANTA BAIXA
VISTAS
CORTE AA

FOLHA Nº: ARQU. ÚNICA

ÁREAS:
ÁREA QUADRA: 567,00m²
TERRENO: 2.244,97m²

APROVAÇÃO:

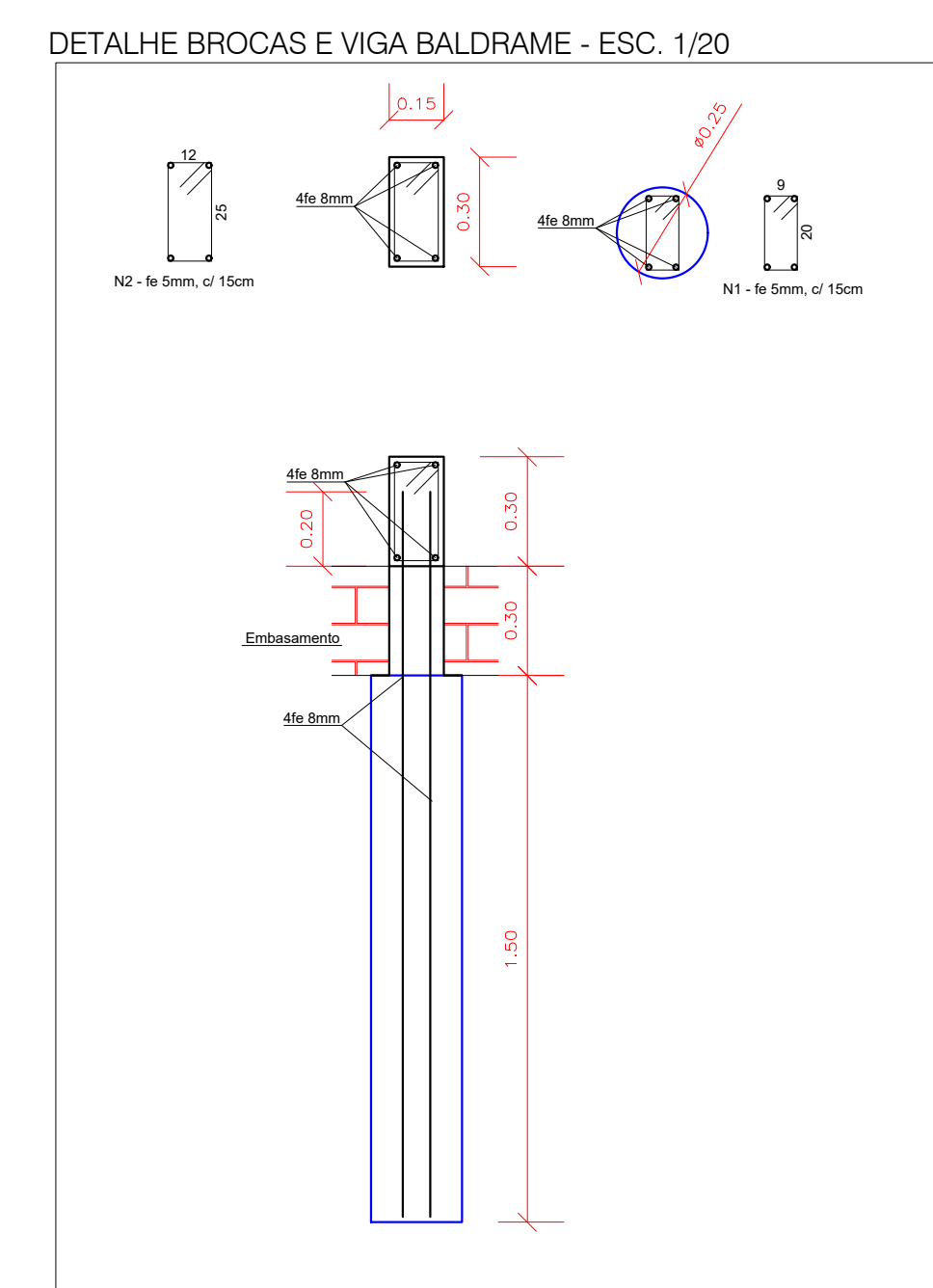
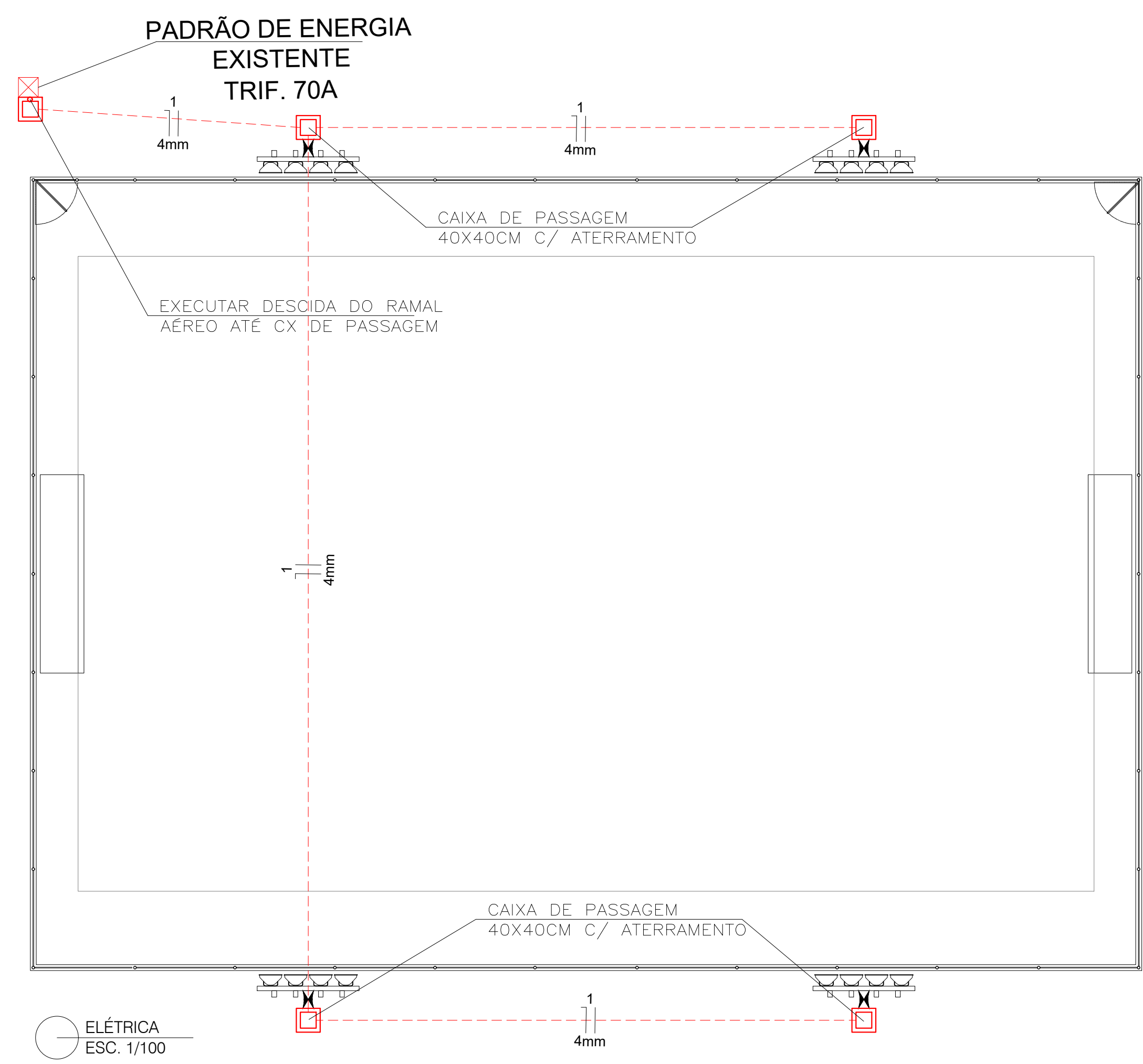
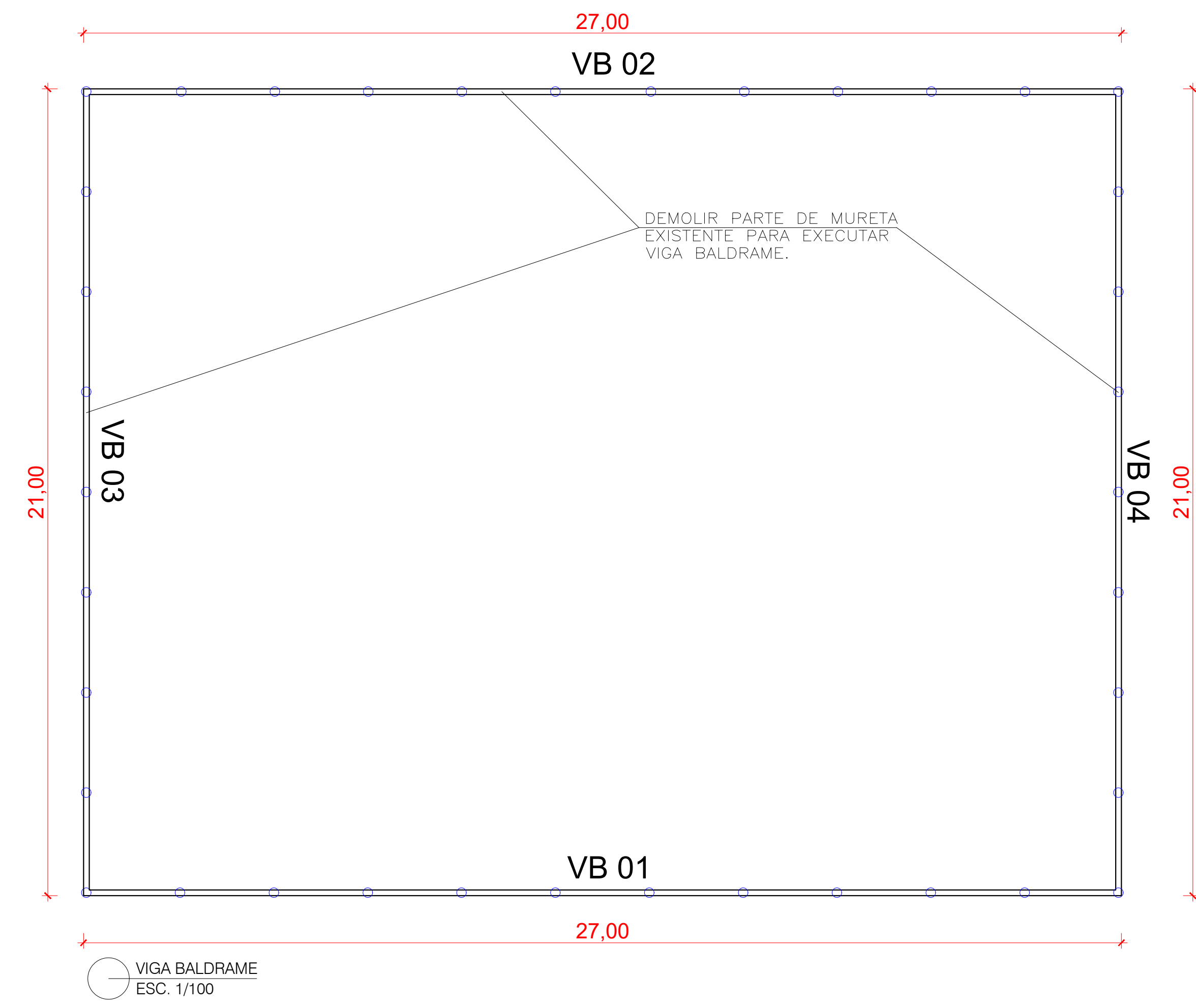
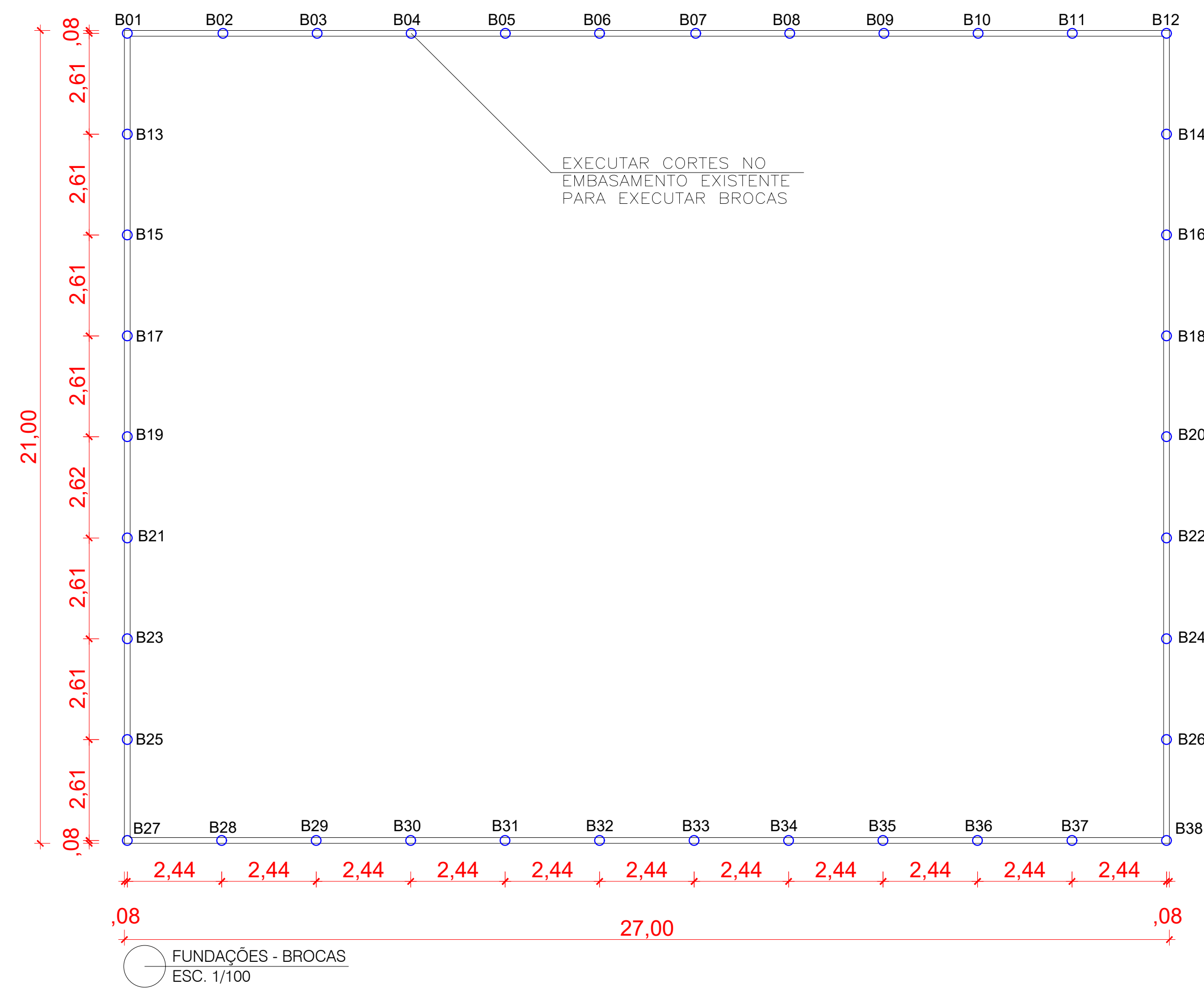

PREFEITURA MUNICIPAL DE NOVO MUNDO
 CNPJ: 01.614.517/0001-33
 RUA NUNES FREIRE, Nº 12, ALTO DA BELA VISTA-CENTRO
 CEP: 78.528-000
 FONE: (66)3539-6244/E-MAIL: prefeituranovomundo@hotmail.com

PROJETO COMPLEMENTARES

TIPO DE OBRA: REFORMA DA QUADRA DE AREIA DO CRAS
 MODALIDADE: REFORMA
 LOCAL: AV. BRILHANTE, LOTE 01, QUADRA 30, SETOR III - NOVO MUNDO/ MT

PROPRIETÁRIO: SECULO QUE APROVAÇÃO DO PROJETO PELA PREFEITURA NÃO IMPLICA NO RECONHECIMENTO DO DIREITO DE PROPRIEDADE DO TERRENO

LOCALIZAÇÃO:

PREFEITURA MUNICIPAL DE NOVO MUNDO
 CNPJ: 01.614.517/0001-33

AUTOR DO PROJETO:
FABIANA DE DAVID
 ARQUITETA URBANA - CAU 444114-7

RESP. TÉCNICO:

ESCALA: INDICADA
 DATA: NOVEMBRO/2024
 DESENHO: FABIANA

ASSUNTO: FUNDAÇÕES - BROCAS
 VIGA BALDRAME
 ELÉTRICA
 DETALHES

FOLHA Nº: **COMPL. ÚNICA**

ÁREAS:
 ÁREA QUADRA: 567,00m²
 TERRENO: 2.244,97m²

APROVAÇÃO:



PREFEITURA MUNICIPAL DE NOVO MUNDO-MT
CNPJ: 01.614.517/0001-33

Novo Mundo-MT, novembro de 2024

MEMORIAL DESCRITIVO

OBRA:	REFORMA DA QUADRA DE AREIA DO CRAS
LOCAL:	AV. BRILHANTE LOTE 01, QUADRA 30, SETOR III, NOVO MUNDO - MT
PROPR.:	PREFEITURA MUNICIPAL DE NOVO MUNDO-MT
CNPJ:	01.614.517/0001-33
ÁREA:	567,00m²
VALOR DA OBRA:	R\$ 225.386,12
PRAZO EXECUÇÃO:	90 DIAS
COORD. GEO:	9°58'35,61''S - 55°11'1,85''O

O presente memorial tem por objetivo fixar normas e especificações, para a REFORMA DA QUADRA DE AREIA DO CRAS, com a finalidade de garantir material apropriado, durabilidade e funcionalidade ao empreendimento.

GENERALIDADES

- I. O presente memorial refere-se a todos os projetos entregues.
- II. As obras serão executadas integral e rigorosamente em obediência às normas e especificações contidas neste memorial, bem como ao projeto apresentado, quanto à distribuição e dimensões, e ainda os detalhes técnicos e arquitetônicos, em geral.
- III. Deverão ser empregados na obra materiais de primeira qualidade e, quando citado, de procedência ligada às marcas comerciais aqui apontadas, entendendo-se como material "similar" um mesmo material de outra marca comercial que apresente – a critério da fiscalização – as mesmas características de forma, textura, cor, peso, etc.

Rua Nunes Freire, n.º 12, Alto da Bela Vista, Centro, Novo Mundo-MT Cep.: 78.528-000

Tel.: (66) 3539-6244/6003 - E-mail: prefeitura_novomundo@hotmail.com



PREFEITURA MUNICIPAL DE NOVO MUNDO-MT
CNPJ: 01.614.517/0001-33

- IV. A mão-de-obra será competente e capaz de proporcionar serviços tecnicamente bem feitos e de acabamento esmerado, comprovados mediante apresentação de atestado de capacidade técnica da empresa contratada e do responsável técnico pela empresa, de obras e serviços similares em tipo e quantidades ao proposto nesta obra.
- V. O número de operários, encarregados, almoxarifes, apontadores, mestres e outros funcionários deverão ser compatíveis com o ritmo de progresso das obras, expresso através do cronograma físico, sendo que o ritmo previsto no cronograma deverá ser obedecido rigorosamente.
- VI. **Quanto aos aditivos de valor:** Ao verificar, in loco, a necessidade de aditivos de valor, a empresa contratada deve imediatamente protocolar ofício endereçado à fiscalização, anexando planilha (descrição dos itens, quantidades, unidades e valores unitário e total) e justificativa, que devem estar assinados pelo engenheiro ou arquiteto responsável pela empresa. Após o recebimento do ofício, a fiscalização confirmará a necessidade e as quantidades solicitadas junto ao autor do projeto e encaminhará o pedido para que se tomem as medidas administrativas necessárias.
- VII. As obras serão executadas de acordo com a boa técnica, as Normas Brasileiras da ABNT, as posturas federais, estaduais, municipais e condições locais.
- VIII. Este memorial completado pelos projetos anexos abrange todos os trabalhos necessários à execução da obra projetada. Inclui todos os serviços de execução, acabamento, instalações e equipamento, assim como testes e provas de correto funcionamento, inclusive remoção de entulho e limpeza, de modo a ter-se uma construção pronta para o uso imediato, quando da entrega dos serviços contratados.
- IX. As cotas, níveis e detalhes dos desenhos serão obedecidos rigorosamente.
- X. **Não serão toleradas modificações** nos projetos, nos memoriais descritivos e nas especificações de materiais sem a autorização, por escrito, da fiscalização em conformidade com os respectivos autores de projeto.

Rua Nunes Freire, n.º 12, Alto da Bela Vista, Centro, Novo Mundo-MT Cep.: 78.528-000

Tel.: (66) 3539-6244/6003 - E-mail: prefeitura_novomundo@hotmail.com



PREFEITURA MUNICIPAL DE NOVO MUNDO-MT
CNPJ: 01.614.517/0001-33

- XI. Divergências entre a obra e desenho, entre um desenho e outro, entre especificações, memorial e desenho ou entre desenho e detalhe serão comunicadas à fiscalização, por escrito, com a necessária antecedência, para efeito de interpretação e compatibilização.
- XII. A Construtora se obriga a executar todos os serviços considerados necessários à complementação de serviços e de instalações especializadas, a cargo de terceiros (instalações elétricas e hidráulicas em geral, instalações mecânicas e especiais, etc).
- XIII. Para esse fim, a construtora fornecerá andaimes, argamassa e serventia, bem como se encarregará de rasgos, chumbamentos, fechamentos, lastros e bases necessários às instalações especializadas acima referidas.
- XIV. Todos os casos omissos, dúbios ou carentes e complementação, serão resolvidos pela fiscalização, em comum acordo com o autor do projeto arquitetônico e com profissionais responsáveis pela elaboração dos demais projetos complementares.
- XV. A Construtora manterá um perfeito e contínuo serviço de vigilância no recinto dos trabalhos, cabendo-lhe toda a responsabilidade por quaisquer furtos, desvios ou danos, decorrentes de negligência durante a execução das obras, até sua entrega definitiva.
- XVI. A fiscalização acompanhará o andamento da obra diariamente, estando sempre à disposição de forma a solucionar quaisquer problemas que possam ocorrer durante a execução dos serviços, evitando, da sua parte, atrasos na obra;
- XVII. Se necessário, poderá ser solicitada a presença dos responsáveis pela elaboração dos projetos para maiores esclarecimentos na obra, e durante sua execução.
- XVIII. A empresa deverá manter no local, Diário de Obra, cópias dos projetos, da planilha orçamentária, placa de obra e demais documentos necessários para o andamento da obra;

Rua Nunes Freire, n.º 12, Alto da Bela Vista, Centro, Novo Mundo-MT Cep.: 78.528-000

Tel.: (66) 3539-6244/6003 - E-mail: prefeitura_novomundo@hotmail.com



PREFEITURA MUNICIPAL DE NOVO MUNDO-MT
CNPJ: 01.614.517/0001-33

- XIX. A empresa contratada deve encaminhar à fiscalização, através do protocolo, a ART/RRT de execução, o Plano de Trabalho, e o requerimento para emissão do Alvará de Construção, **antes** do recebimento da Ordem de Início.
- XX. A empresa contratada é obrigada a fornecer e exigir dos funcionários o uso dos Equipamentos de Segurança (EPIs) e uniforme de identificação durante todo o período de execução da obra, independentemente do tipo de serviço que está sendo executado.

ESPECIFICAÇÕES

Trata-se da reforma da quadra de areia existente com substituição dos alambrado existente, recuando a mureta existente na Rua Topázio, para fins de implantação dos poste de iluminação, refazendo partes de fundação e viga baldrame para fixação do alambrado. Está prevista a substituição da areia existente para uma areia mais apropriada para a prática esportiva.

1. ADMINISTRAÇÃO E PLACA DE OBRA

Este item refere-se ao acompanhamento e gestão da obra por profissional qualificado. O mesmo deve atuar como profissional na obra, fazendo a leitura do projeto, e dando todas as orientações necessária aos trabalhadores da obra. É também através do responsável técnico que são feitas todas comunicações entre a empresa e a fiscalização.

2. SERVIÇOS PRELIMINARES

Neste item contempla a instalação de placa de obra em chapa metálica no tamanho de 2,64m², cujo modelo será fornecido pela fiscalização, assim como a indicação do local a ser instalado.

Está prevista locação de forma pontaletada.

Poderão ser utilizadas as instalações de energia e água do CRAS, não havendo necessidade de outra ligação provisória. Assim também poderá ser utilizado sanitário à ser disponibilizado pelo CRAS.

Rua Nunes Freire, n.º 12, Alto da Bela Vista, Centro, Novo Mundo-MT Cep.: 78.528-000

Tel.: (66) 3539-6244/6003 - E-mail: prefeitura_novomundo@hotmail.com



PREFEITURA MUNICIPAL DE NOVO MUNDO-MT
CNPJ: 01.614.517/0001-33

Está prevista a execução de barracão de obra no tamanho de 2,00 x 3,00m, para guarda de materiais e ferramentas.

3. SERVIÇOS PRELIMINARES

Estão englobados os serviços de demolição de alvenaria da mureta existente no lado da Rua Topázio e remoção de fiadas nos outros lados para execução da viga baldrame, além de cortes necessários para execução das brocas. Remoção da areia existente com depósito do pátio de infraestrutura da Prefeitura. Remoção da tela e dos postes de concreto existente com utilização de guindauto, inclusive transporte até depósito da prefeitura.

A empresa deverá zelar pela limpeza da obra, retirando periodicamente o entulho gerado pela reforma, devendo o material extraído ser transportado para lugar apropriado determinado (Bota Fora) pela Prefeitura Municipal.

4. MOVIMENTO DOS SOLOS E FUNDAÇÕES

Estão previstas escavação para execução de brocas armadas de concreto conforme projeto.

Após nivelamento e compatibilização da mureta existente, deverá ser executada viga baldrame em concreto armado que será utilizada para fixação do alambrado metálico, deixando conforme marcação do projeto, jumbadores para fixação da tubulação metálica do alambrado.

Está prevista a execução de caixarias em madeira para execução das vigas baldrame, além de alvenaria de embasamento necessária para nivelamento da estrutura.

Neste item ainda está prevista a execução de massa única de revestimento das muretas e viga baldrame para recebimento de pintura posterior. Deverá ser rebocada externamente em sua totalidade e internamente até pelo menos 10cm abaixo do nível final da areia.

5. EXECUÇÃO DE ALAMBRADO E TRAVES

Rua Nunes Freire, n.º 12, Alto da Bela Vista, Centro, Novo Mundo-MT Cep.: 78.528-000

Tel.: (66) 3539-6244/6003 - E-mail: prefeitura_novomundo@hotmail.com



PREFEITURA MUNICIPAL DE NOVO MUNDO-MT
CNPJ: 01.614.517/0001-33

Em todo o perímetro da quadra será executado alambrado em estrutura metálica tubular, telada, conforme especificações do projeto, com altura de 4m, com a instalação de dois portões de acesso.

Também estão previstos o fornecimento das traves de futebol, conforme projeto.

6. PISO

Deverá ser executada camada de 30cm de areia fina para recobrimento da quadra, após limpeza completa do fundo da mesma.

7. PINTURA

A pintura refere-se à aplicação de fundo selador e tinta texturizada na viga baldrame executada.

8. INSTALAÇÕES ELÉTRICAS

Deverá obedecer ao projeto fornecido, com a instalação de postes com refletores na quadra de areia.

A energia será proveniente de padrão existente, sendo que deverá ser executada descida da alimentação do poste que é aérea, e conduzida enterrada com execução das caixas de passagem conforme projeto.

9. LIMPEZA DE OBRA

Durante a construção deve-se reunir e retirar o entulho periodicamente, com auxílio de caminhão basculante. O entulho será depositado em local indicado pela fiscalização.

A limpeza final abrangerá a desmontagem das instalações provisórias do canteiro, a completa remoção dos materiais provenientes desta desmontagem, bem como resíduos e/ou entulhos resultantes da limpeza final da obra sendo que a carga e transporte dos volumes de entulhos provenientes da execução dos diversos serviços correrão por conta da contratada.

Rua Nunes Freire, n.º 12, Alto da Bela Vista, Centro, Novo Mundo-MT Cep.: 78.528-000

Tel.: (66) 3539-6244/6003 - E-mail: prefeitura_novomundo@hotmail.com



PREFEITURA MUNICIPAL DE NOVO MUNDO-MT
CNPJ: 01.614.517/0001-33

A obra será concluída após o término dos serviços acima especificados. A executante deverá proceder à limpeza total interna, removendo todo tipo de respingo de tinta proveniente da pintura e restos de construção e, externamente deverá remover todo entulho e outros detritos existentes.

RESP. TÉCNICO:

FABIANA DE DAVID
ARQT^a E URB^a - CAU A44114-7

Rua Nunes Freire, n.º 12, Alto da Bela Vista, Centro, Novo Mundo-MT Cep.: 78.528-000

Tel.: (66) 3539-6244/6003 - E-mail: prefeitura_novomundo@hotmail.com